ALLES GEBEN, NICHTS NEHMEN.

nada
FÜR SAUBERE LEISTUNG

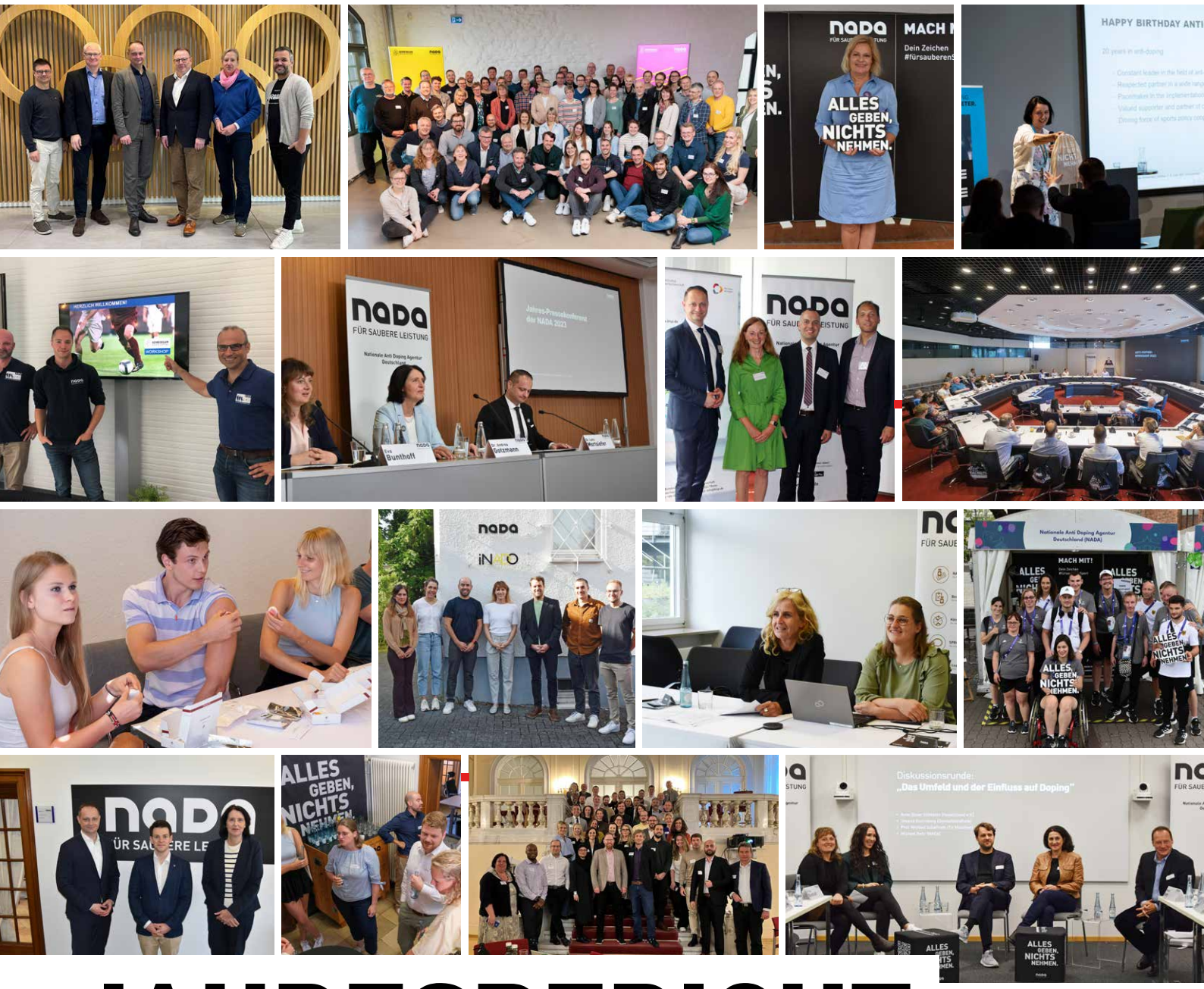

JAHRESBERICHT 2023

NADA DEUTSCHLAND

Die Stiftung Nationale Anti Doping Agentur Deutschland (NADA) ist die maßgebliche Instanz für sauberen Sport in Deutschland. Sie setzt sich national wie international für Fairness, Transparenz und Chancengleichheit aller Athlet*innen ein. Ihre Aufgaben umfassen die Umsetzung eines einheitlichen Doping-Kontroll-Systems für Deutschland, die Durchführung von Dopingpräventionsmaßnahmen, die Erteilung Medizinischer Ausnahmegenehmigungen (TUEs) und die Beantwortung von medizinischen Anfragen, die juristische Beratung für Verbände und Athlet*innen sowie die internationale Zusammenarbeit. Somit trägt die NADA maßgeblich zur Werteerhaltung im Sport bei.

Im Juli 2002 wurde die NADA mit einem Festakt im Alten Rathaus in Bonn gegründet und am 21. November desselben Jahres von der Stiftungsaufsicht anerkannt. Seither verfolgt sie ihren Stiftungszweck und unterstützt die Athlet*innen, die ihren Sport ehrlich betreiben. Als gemeinnützige Stiftung des privaten Rechts, die seit Januar 2020 institutionell gefördert wird, ist sie eine unabhängige Instanz. National wie international geht die NADA gegen Doping im Sport vor. Für die Zukunft des Sports. Für den Sportstandort Deutschland. Für saubere Athlet*innen. Für transparente Erfolge. Und für ehrliche Ergebnisse.

FÜR SAUBERE LEISTUNG – das ist die Vision der NADA. Dafür hat sie die Initiative **ALLES GEBEN, NICHTS NEHMEN** ins Leben gerufen. Sie dient als Plattform für alle, die sich für den sauberen Sport einsetzen wollen.

Mehr über die Arbeit der NADA erfahren auf www.nada.de oder direkt Kontakt aufnehmen per Mail an info@nada.de

Gemeinsam mit unseren Partner*innen – für sauberen und fairen Sport.

Gefördert durch:

Bundesministerium des Innern und für Heimat

aufgrund eines Beschlusses des Deutschen Bundestages

DOSB

Sporthilfe

SPORT MINISTER KONFERENZ
Immer in Bewegung.

STADT. CITY. VILLE. BONN.

reddot design award

TÜV PROFI CERT ISO 9001 73 100 5932 www.proficert.com

Impressum:
Stiftung Nationale Anti Doping Agentur Deutschland (NADA)
Heussallee 38 . 53113 Bonn
www.nada.de

Druck: MKL Druck GmbH & Co. KG
Graf-Zeppelin-Ring 52
48346 Ostbevern

NADA Material Nr. 107
Mai 2024 . Auflage 500

Bildnachweise Titelblatt:
Die NADA zu Gast beim DOSB . Netzwerkveranstaltung 2023 © Peter Eilers/NADA . Das Live-Tool beim Tag der offenen Tür der Bundesregierung, hier die Bundesinnenministerin Nany Faeser . Dr. Andrea Gotzmann beim 20-jährigen Bestehen von Antidoping Norway . Programm Hattrick . Jahres-Pressekonferenz 2023 . FIDoS . Anti-Doping-Workshop 2023 für Anti-Doping-Beauftragte und Athlet*innen . Athlet*innen beim Anti-Doping-Workshop 2023 . USADA zu Besuch in Bonn . Schulung für Ärzt*innen des Ressorts Medizin . ALLES GEBEN, NICHTS NEHMEN bei den Specials Olympics in Berlin . Philipp Hartewig, Mitglied des Deutschen Sportausschusses zu Gast bei der NADA . Anti-Doping-Workshop 2023 Ausklang in der NADA . Advisory Group on Education des Europarates zur Dopingprävention . Journalist*innen-Workshop 2023 in Bonn

INHALT

5

Statement des NADA-Vorstands

6

Grußwort des NADA-Aufsichtsrats

8

Doping-Kontroll-System

10

Recht

12

Intelligence & Investigations

14

Medizin

15

Kommunikation & Marketing

16

Prävention

18

Personal, Finanzen & Controlling

20

Internationale Zusammenarbeit

22

Datenschutz

ANHANG

25 Organigramm & Kontakt
26 Proben aus Trainings- und Wettkampfkontrollen 2023
31 Übernahme Ergebnismanagement- und Disziplinarverfahren
32 Mögliche Verstöße 2023
36 In 2023 abgeschlossene Fälle aus den Vorjahren
38 Meldepflicht- & Kontrollversäumnisse 2023
39 Genehmigte TUE-Anträge 2023

STETIGE OPTIMIERUNG IN DER NADA FÜR SAUBEREN SPORT

Der neue Vorstand der NADA: Dr. Lars Mortsiefer (Vorstandsvorsitzender) und Dr. Eva Bunthoff

Das vergangene Jahr war äußerst spannend für die NADA. Im Juli schied Dr. Andrea Gotzmann als langjährige Vorstandsvorsitzende aus. Der Aufsichtsrat berief uns im Herbst letzten Jahres und im Februar 2024 zum neuen Vorstandsduo. Mit unserer langjährigen Erfahrung in der Anti-Doping-Arbeit stehen wir sowohl für das NADA-Team als auch für alle Zielgruppen der NADA für Kontinuität und Fachexpertise aber auch für neue Wege und Fortentwicklung. Weiterhin werden wir uns für die sauberen Sportler*innen national und international stark machen.

Die aktuelle Überarbeitung des Welt Anti-Doping Codes 2027 (WADC27) ist ein wichtiger Baustein auf dem Weg für weltweite Fairness und Chancengleichheit. Die stetige Weiterentwicklung des zwei Säulen-Modells – der Dopingprävention und des Doping-Kontroll-Systems – wird weiterhin im Fokus der NADA sein.

Das Netzwerk GEMEINSAM GEGEN DOPING war im vergangenen Jahr ein zentrales Element der NADA-Präventionsarbeit. Ziel ist es, Nachwuchssportler*innen als primäre Zielgruppe frühzeitig über die Strukturen des Netzwerkes zu erreichen und sie durch das vielfältige Aufklärungsangebot auf Augenhöhe gemeinsam für den Sport von morgen und möglichst vor der ersten Dopingkontrolle zu informieren. Der Ausbau von GEMEINSAM GEGEN DOPING wird auch in Zukunft eine Hauptaufgabe der NADA sein.

Die NADA hat ihr Spektrum der Dopingkontrollmaßnahmen im Jahr 2023 erweitert. In Zusammenarbeit mit dem Institut für Biochemie der Deutschen Sporthochschule Köln wurden innovative Analysemethoden genutzt und die sogenannte digitale Matrix von Proben ausgewertet, um Doping zu detektieren. Gleichzeitig hat die NADA den Einsatz der neuen *Dried Blood Spot*-Matrix zur Erleichterung des Kontrollprozesses deutlich erhöht. Durch die Übernahme der Leitung des *Independent Observer Programms* der Welt Anti-Doping Agentur (WADA) bei den *European Games* in Krakau 2023 sowie der Mitarbeit an den internationalen Testempfehlungen für die Olympischen und Paralympischen Spiele in Paris 2024 hat die NADA auch international ihr Profil geschärft. Der internationale Dialog und Austausch ist essenziell für die Fortentwicklung der Anti-Doping-Arbeit.

Erkenntnisse aus der *Intelligence & Investigations*-Arbeit sowie die Zusammenarbeit mit staatlichen Ermittlungsbehörden tragen maßgeblich zum Schutz des sauberen Sports bei. Im Jahr 2023 war die NADA Teil eines EU-geförderten Projektes der WADA zur Stärkung der *Intelligence & Investigations*-Arbeit in Europa.

Im Fokus aller NADA-Maßnahmen stehen für uns die sauberen Sportler*innen. Der regelmäßige Dialog sowie die Einbindung der Kernzielgruppen in die Anti-Doping-Arbeit sind für uns essenziell.

Wir freuen uns sehr, gemeinsam mit einem hoch engagierten NADA-Team aus Anti-Doping-Expert*innen und unterstützt durch unsere *Stakeholder* die zukünftigen Aufgaben und Ziele der Stiftung anzugehen.

Dr. Lars Mortsiefer
Vorstandsvorsitzender

Dr. Eva Bunthoff
Vorstandsmitglied

KONTINUITÄT IN DER ANTI-DOPING-ARBEIT

Im Jahr 2023 kam es zu einem Wechsel in der Geschäftsführung. Nach fast zwölf Jahren als Vorstandsvorsitzende verabschiedeten wir Dr. Andrea Gotzmann auf ihren eigenen Wunsch. Sie hat die Arbeit der NADA wesentlich geprägt und ihre Entwicklung maßgeblich vorangetrieben. Im Namen des gesamten Aufsichtsrates sagen wir Danke und wünschen alles Gute für die Zukunft.

Im September 2023 hat der Aufsichtsrat einstimmig Dr. Lars Mortsiefer als neuen Vorstandsvorsitzenden der NADA berufen. Er ist bereits seit 2011 Mitglied im Vorstand der NADA und leitet als Chefjustitiar das Ressort Recht der NADA. Er bringt nun seine langjährige Erfahrung im Vorstand der NADA als Vorstandsvorsitzender ein.

Zudem gelang es, den Vorstand zeitnah wieder zu komplettieren. Ende Februar 2024 benannte der Aufsichtsrat Dr. Eva Bunthoff einstimmig zum Vorstandsmitglied. Frau Dr. Bunthoff leitet seit 2013 als Pressesprecherin die Stabsstelle Kommunikation und Marketing der NADA. Zukünftig übernimmt die promovierte Sportwissenschaftlerin auch die Leitung des Ressorts Doping-Kontroll-System der NADA.

Der neue Vorstand verfügt somit über sehr viel Erfahrung und Fachwissen und wird die Anti-Doping-Arbeit in Deutschland zusammen mit dem gesamten NADA-Team kontinuierlich auf hohem Niveau fortführen.

Die zeitnahe Komplettierung des Vorstands erschien auch deshalb geboten, weil das Jahr 2024 ein „Super-Sportjahr" mit vielen internationalen Sportgroßveranstaltungen in Deutschland ist und nicht zuletzt im Nachbarland Frankreich die Olympischen und Paralympischen Spiele stattfinden. Die NADA wird die sauberen Athlet*innen auf ihrem Weg zu den Sportgroßevents begleiten. Dopingkontrollen während des Wettkampfes als auch unangekündigte Dopingkontrollen außerhalb des Wettkampfs sind Teil eines wirksamen Anti-Doping-Programms, das die Rechte sauberer Sportler*innen schützt und Chancengleichheit sichert.

Die Weiterentwicklung des Bereichs Doping-Kontroll-System stand schon 2023 im Fokus. Gleichzeitig brachte das Team der NADA die Erfahrungen aus Deutschland international ein, unter anderem bei den *European Games* und in der *Pre-Games Testing Task Force* für die Olympischen und Paralympischen Spiele. Mit diesem Engagement vertieft die NADA ihren Einsatz für eine weltweite Chancengleichheit.

Der nachhaltige Netzwerkansatz ermöglicht es zudem, dass Athlet*innen im Laufe ihrer sportlichen Laufbahn vom Präventionsprogramm der NADA „GEMEINSAM GEGEN DOPING" profitieren, deren Umfeld für sauberen Sport sensibilisiert ist und Verbände und Vereine aus dem organisierten Sport Dopingprävention fest in der eigenen Institution und Kommunikation verankern. Die adäquate Zielgruppenansprache wurde mit dem Relaunch der Dopingpräventions-Webseite, neuen e-Learning-Kanälen sowie einem Pixi-Buch für Kinder im Alter von vier bis sieben weiterentwickelt.

Die NADA setzt sich weiterhin für fairen und dopingfreien Sport ein. Der Aufsichtsrat der NADA wird auch weiterhin seinen Beitrag leisten, der Geschäftsführung und dem NADA-Team die erforderlichen Grundlagen zu gewährleisten, damit die NADA die Werte des Sports auch in Zukunft nachhaltig fördern und unterstützen kann.

Prof. Hans Georg Näder
Aufsichtsratsvorsitzender

Prof. Dr. Christian Strasburger
Stv. Aufsichtsratsvorsitzender

MITGLIEDER DES AUFSICHTSRATES

Prof. Hans Georg Näder
Aufsichtsratsvorsitzender |
Vorsitzender Näder Holding

Prof. Dr. Christian J. Strasburger
Stv. Aufsichtsratsvorsitzender |
Leiter des Bereichs Endokrinologie,
Charité - Universitätsmedizin Berlin,
Klinik für Endokrinologie, Stoffwechsel- und Ernährungsmedizin

Léa Krüger
Athletenkommission im
Deutschen Olympischen Sportbund

Sabine Poschmann (MdB)
Mitglied, Sportausschuss des
Deutschen Bundestages

Dr. Steffen Rülke
Abteilungsleiter Sport im Bundesministerium des Innern und für Heimat

Torsten Burmester
Vorstandsvorsitzender,
Deutscher Olympischer Sportbund

Bernhard Schwank
Abteilungsleiter III Sport und Ehrenamt,
Staatskanzlei Nordrhein-Westfalen

Andreas Michelmann
Sprecher der Spitzenverbände im
Deutschen Olympischen Sportbund

Thomas Berlemann
Vorstandsvorsitzender,
Stiftung Deutsche Sporthilfe

(Stand Mai 2024)

Treffen mit internationalen Dopingkontroll-Expert*innen in Paris im März 2023.

DOPING-KONTROLL-SYSTEM

Weiterentwicklung
Die Nutzung der *Dried Blood Spot* (DBS)-Matrix als weitere Proben-Möglichkeit wurde im Jahr 2023 deutlich gesteigert. Erstmalig wurden über 550 DBS-Proben genommen und analysiert.

Die NADA hat in Zusammenarbeit mit dem Institut für Biochemie der Deutschen Sporthochschule Köln erstmalig die digitale Matrix langzeitgelagerter Proben ausgewertet. Die digitale Matrix von Proben aus den Jahren 2019 und 2020 wurde auf die Substanzen JTV-519, Tirasemtiv and Reldesemtiv der Substanzklasse S0. der Verbotsliste der Welt Anti-Doping Agentur (WADA) untersucht. Die Auswertung dieser Substanzen stellt ebenfalls ein Novum im Rahmen des Verfahrens dar. Alle 6.547 entsprechend untersuchten Proben waren negativ.

Die NADA war Teil einer Studie zu *Remote Sampling Systems* sowie einer weitere Forschungsarbeit zum Thema Strategien der Langzeitlagerung der Universität Münster.

European Games
Bei den *European Games* 2023 in Krakau, Polen, war die NADA Teil des *Independent Observer Teams* der WADA. Die internationalen Expert*innen des *Independent Oberserver Teams* begutachteten die Umsetzung der Anti-Doping-Arbeit vor Ort und unterstützten die Effektivität der Kontrollen. Das Anti-Doping-Programm wurde in Krakau von der *International Testing Agency* (ITA) im Auftrag des Europäischen Olympischen Komitees (EOC) mit Unterstützung der polnischen Anti-Doping Agentur (POLADA) und des lokalen Organisationskomitees durchgeführt.

Internationaler Austausch
Auf Einladung der französischen Anti-Doping-Organisation (AFLD) trafen sich Mitarbeitende aus dem Doping-Kontroll-System der NADA mit Expert*innen mehrerer Nationaler Anti-Doping-Organisationen (NADOs) aus dem Bereich der Dopingkontrollplanung zu einem Austausch in Paris, um über neueste wissenschaftliche Erkenntnisse sowie aktuelle Themen der Kontrollplanung zu sprechen.

Rd. 400
Biologische Athletenpässe (ABP) wurden 2023 im Bereich des hämatologischen Moduls kontinuierlich überwacht.

Rd. 3.000
Proben pro Jahr umfasste die Strategie zur Einlagerung von Dopingproben in die Langzeitlagerung.

551
Proben wurden 2023 mittelds des *Dried Blood Spot*-Verfahrens genommen.

Neuer Kommissionsvorsitz
Die NADA verabschiedete den langjährigen Vorsitzenden Dr. Detlef Thieme (ehemaliger Leiter des Instituts für Dopinganalytik und Sportbiochemie Dresden (IDAS) in Kreischa) in den Ruhestand. Dr. Martin Bidlingmaier (Leiter des endokrinologischen Labors, Facharzt für Innere Medizin, Endokrinologe/Diabetologe am Klinikum der Universität München, LMU Klinikum) wurde zum neuen Vorsitzenden der ehrenamtlichen Kommission Doping-Kontroll-System durch den Aufsichtsrat der NADA berufen. Die in der Kommission vertretene Fachexpertise aus den Bereichen Analytik, Medizin, Trainingswissenschaft und Athlet*innenwissen berät das Ressort Doping-Kontroll-System bei der Ausrichtung der Dopingkontrollen.

ZAHLEN 2023

Kontrollen und Proben

12.289 Kontrollen insgesamt mit **15.978** Proben
[12.268 Urinproben (77%); 3.710 Blutproben (23%)]

7.183 Trainingskontrollen mit **10.342** Proben
[7.180 Urinproben (69%); 3.162 Blutproben (31%)]

5.106 Wettkampfkontrollen mit **5.636** Proben
[5.088 Urinproben (90%); 548 Blutproben (10%)]

749 Kontrollen mit **1.270** Proben deutscher Athlet*innen im Ausland

874 kontrollierte Wettkämpfe

Zusatzanalysen

6.368 Proben mit Zusatzanalysen auf spezielle Stanozolol-Metaboliten

3.969 Proben mit Zusatzanalysen gemäß TDSSA[1] auf GH[2] & GHRFs[3]

3.218 Proben mit Zusatzanalysen gemäß TDSSA[1] auf ESAs[4]

1.350 Proben für den *Athlete Biological Passport* (hämatologisch)

555 Proben mit Zusatzanalysen auf Insuline

159 Proben mit Zusatzanalysen auf Cobalt

64 Proben zusätzlich mittels IRMS[5] sowie eine auf Transfusionen analysiert

26 Proben mit Zusatzanalysen auf IGFB[6]

Medikationskontrollen bei Pferden

145 Medikationskontrollen bei Pferden mit **173** Proben
[145 Blutproben (84%); 28 Urinproben (16%)]

1) TDSSA = *Technical Document for Sport Specific Analysis (WADA)*
2) GH = *Growth Hormone*
3) GHRFs = *Growth Hormone Releasing Factors*
4) ESAs = *Erythropoiesis Stimulating Agents* aus Urin oder Blutserum
5) IRMS = *Isotope Ratio Mass Spectrometry*
6) IGFB = *Insulin-like Growth Factor-1* Analoga in Blutserum

Eine detaillierte Übersicht finden Sie im Anhang ab Seite 26.

Luke McCann und Dr. Sarah Benson von *Sport Integrity Australia* waren für ein Austauschgespräch zu Gast.

568

Anhörungen mit 358 festgestellten Meldepflicht- und Kontrollversäumnissen wurden 2023 durchgeführt.

17

Sanktionen legte die NADA bis Ende 2023 fest, weitere Verfahren waren zum Redaktionsschluss noch nicht abgeschlossen.

RECHT

Code Revision

Das aktuelle Anti-Doping-Regelwerk, der Welt Anti-Doping Code (WADC), trat am 1. Januar 2021 in Kraft. Im Herbst 2023 starteten die WADA und ihre *Stakeholder* die Revision des WADC. Am 1. Januar 2027 wird ein überarbeiteter WADC die derzeitige Version ablösen. In einem zweijährigen, mehrstufigen Überarbeitungsprozess werden zukunftsgerichtete Anpassungen, rechtliche und inhaltlich notwendige Aktualisierungen und Anforderungen in der Anti-Doping-Community diskutiert. Ziel ist es, das Regelwerk für die gegenwärtigen Herausforderungen des weltweiten Einsatzes der Anti-Doping-Organisationen für Fairness, Chancengleichheit und Integrität im Sport robust und wiederstandfähig zu machen.

Auch die NADA hat bereits in der ersten *Stakeholder*-Konsultationsphase Änderungsvorschläge eingereicht. Maßgeblich geht es der NADA um die Stärkung der Athlet*innenrechte, der Vereinfachung von Administrationsvorgängen sowie der gezielten Verbesserung einzelner Themenkomplexe im WADC, wie das Ergebnismanagement von Fällen mit Bezug zu Suchtmitteln oder Meldepflicht- und Kontrollversäumnissen (Art. 2.4 WADC). Prozessuale Elemente wie die weitergehende Flexibilisierung von Sanktionen im anwendbaren Einzelfall sowie verfahrensbeendende Maßnahmen wie Vereinbarungen zur Streitbeilegung sind aus Sicht der NADA zu optimieren und fortzuentwickeln.

Die NADA setzt sich aber auch personell in den Arbeitsgruppen der WADA für die Revision des Anti-Doping-Regelwerks ein. Dr. Lars Mortsiefer ist Teil des *Drafting Teams* für den neuen Standard für *Intelligence & Investigations*. Der neue Standard setzt die Rahmenvorgaben für die Ermittlungsarbeit der Anti-Doping-Organisationen, definiert die administrativen sowie inhaltlichen Voraussetzungen und unterstützt somit intelligente, zielgerichtete Aufklärung von Dopingverstößen. Aktuell befinden sich nur wenige Ausführungen zur Umsetzung der *Intelligence & Investigations*-Arbeit im Standard für Dopingkontrollen und Ermittlungen der WADA.

Meldepflicht- und Kontrollversäumnisse sowie Ergebnismanagement- und Sanktionsverfahren

Die Anzahl der Meldepflicht- und Kontrollversäumnisse war im Jahr 2023 erneut auf einem hohen Niveau. Insgesamt hat die NADA im Jahr 2023 358 Meldepflicht- oder Kontrollversäumnisse festgestellt. 215 Sportler*innen wurden in einen höheren Testpool hochgestuft.

98 mögliche Verstöße

Im Jahr 2023 ermittelte die NADA in 98 Fällen wegen möglicher Verstöße gegen Anti-Doping-Bestimmungen. In 71 Fällen eröffnete die NADA das Ergebnismanagementverfahren. Die NADA erlies 24 Sanktionsbescheide und führte neun Verfahren vor dem Deutschen Sportschiedsgericht (DIS), wovon insgesamt acht Verfahren noch aus dem Jahr 2022 stammten. Drei DIS-Verfahren konnten abgeschlossen werden. Zudem führte die NADA vier Verfahren vor dem Internationalen Sportschiedsgericht (CAS).

ZAHLEN 2023

Anzahl der möglichen Verstöße

98 mögliche Verstöße aus Trainings- und Wettkampfkontrollen

70 mögliche Verstöße aus Wettkampfkontrollen
20 mögliche Verstöße aus Trainingskontrollen
8 sonstige Sachverhalte

Art der möglichen Verstöße

82 mögliche Verstöße nach Art. 2.1 NADC
6 mögliche Verstöße nach Art. 2.2 NADC
3 mögliche Verstöße nach Art. 2.5 NADC
3 mögliche Verstöße nach Art. 10.14 NADC
2 mögliche Verstöße nach Art. 2.4 NADC
1 möglicher Verstoß nach Art. 2.3 NADC
1 möglicher Verstoß nach Art. 2.1, 2.5 NADC

Ausgang des Ergebnismanagement- und Disziplinarverfahrens

Eine detaillierte Übersicht finden Sie im Anhang ab Seite 32.

24 Sanktionen
17 Fälle ohne Dopingverstoß
28 Fälle mit Medizinischer Ausnahmegenehmigung (TUE)
22 Verfahren bei Redaktionsschluss noch nicht abgeschlossen
3 Einstellungen
3 Weitergaben an Internationale Verbände
1 Verwarnung

Meldepflicht- und Kontrollversäumnisse

358 Meldepflicht- und Kontrollversäumnisse

211 Verstöße gegen die Aktualisierungspflicht
54 nicht fristgerecht eingereichte Quartalsmeldungen
93 versäumte Kontrollen

215 Hochstufungen
143 „*Strikes*" [135 festgestellt von der NADA; 8 festgestellt von internationalen Verbänden]

Auftaktveranstaltung der Fortbildungs- und Forschungsinitiative Dopingstrafrecht (FIDoS).

828

Zugriffe auf SPRICH'S AN und insgesamt 31 Meldungen hat die NADA 2023 verzeichnet. Von den Meldungen haben 17 zu Zielkontrollen geführt.

25

Strafanzeigen sowie zwei Informatorische Mitteilungen wurden an die zuständigen Staatsanwaltschaften übermittelt.

INTELLIGENCE & INVESTIGATIONS

Internationale Projekte

Die internationale Zusammenarbeit im Bereich der *Intelligence & Investigations*-Arbeit ist essenziell für Ermittlungen im Anti-Doping-Bereich. Daher arbeitet die NADA mit der WADA und weiteren Anti-Doping-Organisationen über Grenzen hinweg zusammen. Im *Anti-Doping Intelligence & Investigations Network* (ADIIN) sowie im *Sport Human Intelligence Network* (SHIN) der WADA bringt sie zudem regelmäßig ihre Expertise im internationalen Austausch mit ein.

Weiterhin war die NADA im Jahr 2023 Teil eines durch die EU geförderten *Intelligence and Investigations*-Projektes der WADA. Ziel des Projektes „*Intelligence and Investigation Capacity and Capability Building* (IICAP)" ist die Kapazitätserweiterung der *Intelligence & Investigations*-Arbeit europäischer Anti-Doping-Organisationen durch innovative und von Expert*innen geleitete Bildungsprogramme. Weiterhin soll das Bewusstsein innerhalb der staatlichen Ermittlungsbehörden für die Funktionsweise von Anti-Doping-Ermittlungen geschärft werden und gleichzeitig die Kommunikation zwischen staatlichen Ermittlungsbeamt*innen und Anti-Doping-Organisationen weiter verbessert werden. Das IICAP-Projekt soll in den kommenden Jahren auch auf andere Kontinente übertragen werden, so dass ein globales Netzwerk zwischen Anti-Doping-Organisationen und Ermittlungsstellen entsteht.

Auf Einladung der WADA nahm eine Mitarbeiterin im *Intelligence & Investigations*-Bereich der NADA im Jahr 2023 an dem mehrwöchigen Fortbildungsprogramm für *Intelligence & Investigations* im Rahmen des *Global Learning und Development Framework* (GLDF) teil. GLDF wurde geschaffen, um die berufliche Entwicklung von Anti-Doping-Expert*innen zu fördern. Durch spezifische, standardisierte Schulungen für die unterschiedlichen Bereiche der Anti-Doping-Arbeit zielt das Programm darauf ab Wissen, Fähigkeiten und Kompetenzen in der Anti-Doping-Arbeit zu vermitteln.

Nationales Netzwerk

Der kontinuierliche und intensive Austausch mit Staatsanwaltschaften sowie Ermittlungsbeamt*innen des Zolls, des Bundeskriminalamtes (BKA) und einzelner Polizeidienststellen fördert die Effektivität der Anti-Doping-Arbeit in Deutschland. Die beiden jährlichen durch die NADA organisierten Austauschtreffen tragen zur Intensivierung der Zusammenarbeit bei.

Zum Auftakt der unabhängigen Fortbildungs- und Forschungsinitiative des Bundesinstituts für Sportwissenschaft (BISp) und der NADA kamen im Frühling 2023 rund 40 staatliche Ermittler*innen aus ganz Deutschland. Die Initiative dient der Institutionalisierung des Anti-Doping-Fortbildungsangebots im Bereich *Intelligence & Investigations*. Das jährliche Update der NADA für die staatlichen Ermittlungsbehörden fand mit rund 45 Teilnehmenden aus 14 Bundesländern erneut im Herbst statt.

Valentin Baus,
Paralympics-Sieger 2021
im Para Tischtennis

QR-Code scannen und erfahren, worauf Valentin Baus stolz ist:

Die Kommission Medizin der NADA bei ihrer Sitzung in Bonn im April 2023.

MEDIZIN

96

Medizinische Ausnahmegenehmigungen (TUEs) hat die NADA im Jahr 2023 erteilt, drei TUE-Anträge wurden abgelehnt.

675

medizinische Anfragen hat das Ressort Medizin insgesamt erhalten und bearbeitet.

317.331

registrierte Anfragen in der Medikamenten-Datenbank NADAmed über die Website und über die NADA-App NADA2go.

Fortbildungen und Vorträge
Erstmals lud die NADA im Herbst 2023 Ärzte*innen zu einer digitalen Schulung ein, um über medizinische Anti-Doping-Themen zu informieren. Rund 160 Teilnehmende folgten der Einladung und tauschten sich mit den Expert*innen der NADA aus. Darüber hinaus war die NADA mit Fachvorträgen bei verschiedenen Kongressen wie unter anderem dem Kongress der Deutschen Gesellschaft für Pneumologie und dem Deutschen Kongress für Orthopädie und Unfallchirurgie vertreten. Auch bei verschiedenen Sportverbänden wie dem Deutschen Behindertensportverband, dem Deutschen Leichtathletik-Verband, dem Deutschen Handballbund oder dem Deutschen Eishockey-Bund konnten Anti-Doping-Schulungen durchgeführt werden.
Bei der Jahrestagung „Sportmedizin im Spitzensport" des Deutschen Olympischen Sportbundes sowie bei der Jahrestagung der Handballärzte Deutschland war das Ressort Medizin mit je einem Vortrag vertreten. Die Dienstleister*innen der NADA zur Durchführung von Dopingkontrollen, *Professional Worldwide Controls* GmbH (PWC) und *International Doping Tests & Management* AB (IDTM), wurden zu medizinischen Themen geschult.

Informationsangebote
Das Informationsangebot wurde 2023 durch Materialien und Vorträge zum Thema Asthmasprays im Sport deutlich erweitert. So fassen ein Flyer und eine *Landingpage* auf der NADA-Website die wichtigsten Informationen für eine Asthmatherapie bei Sportler*innen zusammen.
In der fortgeführten Web-Seminarserie #NADAinformiert klärten die Mitarbeitenden des Ressorts Medizin zu den Themen „Was tun im Krankheitsfall?" sowie „Asthmasprays im Sport" auf und stellten die WADA-Verbotsliste 2024 vor.
Die Medikamenten-Datenbank NADAmed wurde im Jahr 2023 ins Englische übersetzt und bietet so nun auch nicht deutschsprachigen Athlet*innen die Möglichkeit, die rund 1.400 enthaltenen Wirkstoffe und rund 2.000 in Deutschland zugelassene Medikamente vor der Einnahme auf Dopingrelevanz zu prüfen. Die Anzahl der Suchanfragen stieg im Jahr 2023 erneut. Die Erstellung der Beispielliste zulässiger Medikamente in digitaler und gedruckter Form bietet eine weitere Möglichkeit der Prüfung und rundet mit der informatorischen Übersetzung der WADA-Verbotsliste 2023 das Angebot ab.

Forschung
Das Ressorts Medizin stimmt regelmäßig Projekte zu aktuellen Fragestellungenn der Anti-Doping-Forschung mit den beiden deutschen WADA-akkreditierten Anti-Doping-Laboren ab. Im Jahr 2023 wurden ein Forschungsprojekt zur Validierung eines potenziellen alternativen Detektionsantikörpers in der EPO-Analytik sowie ein Forschungsprojekt zum Nachweis des Selektiven Androgen-Rezeptor-Modulators (SARM) S-23 nach Verzehr eines mit S-23 kontaminierten Nahrungsergänzungsmittels unterstützt.

Die Teilnehmenden der Diskussionsrunde vom Workshop für Journalist*innen 2023, v.l.: Dr. Eva Bunthoff (NADA), Prof. Michael Schaffrath (TU München), Jessica Sturmberg (Deutschlandfunk), Anne Sauer (Athleten Deutschland e.V.), Ressortleiter Prävention Michael Behr (NADA) sowie Dr. Lars Mortsiefer (NADA).

KOMMUNIKATION & MARKETING

417

Anfragen per E-Mail und *Messenger*-Dienste hat die Stabsstelle Kommunikation & Marketing beantwortet.

15.834

neue Installationen auf Endgeräten mit iOS und Android™ verzeichnete die NADA-App NADA2go 2023.

9.931

Abonnements der *Social Media* Kanäle der NADA bei Facebook, Twitter, Instagram und YouTube.

Öffentlichkeitsarbeit und Veranstaltungen
Die Öffentlichkeit wurde vor allem durch Veranstaltungen, Interviews und die Beantwortung von Anfragen über die Arbeit der NADA im Jahr 2023 informiert. Bei der Jahres-Pressekonferenz im Juni 2023, die wieder in Berlin stattfand, blickte die NADA auf die Anti-Doping-Arbeit 2022 zurück und gab einen Überblick über aktuelle nationale sowie internationale Themen. Anfang September lud die NADA zum Workshop für Anti-Doping-Beauftragte ein, an dem erstmals auch Athlet*innen teilnahmen. Das Programm reichte von Informationen zu aktuellen Themen bis hin zu praktischen Workshops und einer Diskussionsrunde über die Rolle der Anti-Doping-Beauftragten. Der Workshop für Medienschaffende im November 2023 bot die Möglichkeit, sich fortzubilden und über Aktuelles mit der NADA zu sprechen.

Online-Projekte
Online stand die Weiterentwicklung des Angebots in den sozialen Netzwerken im Fokus. Die Kommunikation über die Plattformen X (ehemals Twitter), Facebook und Instagram wurde um LinkedIn erweitert. Der Account trägt dazu bei, spezifischer auf die unterschiedlichen Zielgruppen einzugehen und Informationen mitzuteilen. Es fand zudem eine Prüfung der Barrierefreiheit aller Webseiten der NADA statt. Barrierefreies Internet ist eine grundlegende Voraussetzung, um allen Menschen den Zugang zu Informationen zu ermöglichen. Die NADA baut diesen Bereich stets weiter aus.

Initiative für sauberen Sport
Im vergangenen Jahr engagierte sich die NADA mit ihrem Live-Tool der Initiative ALLES GEBEN, NICHTS NEHMEN gemeinsam mit Besucher*innen sowie Athlet*innen beispielsweise bei den *Special Olympics World Games* oder den *EuroHockey Championships* für den sauberen Sport. Die im Rahmen der Initiative im Jahr 2022 ins Leben gerufene Kampagne LET'S TALK ABOUT zielt darauf ab, einen Dialog mit den Sportler*innen zu führen und wichtige Werte im Sport zu thematisieren. Sie wurde 2023 mit den Leichtathleten Bianca Stichling, Linn Kleine und Nils Laserich zu den Werten Authentizität, *Fairplay* sowie Verlässlichkeit fortgesetzt.

Forschungsprojekte
Die NADA beteiligte sich als Partnerin an dem internationalen Forschungsprojekt *„Supporting Anti-Doping via Transforming Athletes' Life Experience after Doping into Education Resources and Policy Recommendations* (TALE) - *What about us"* der Universität UMIT TIROL. Das Projekt untersucht, wie Verstöße gegen Anti-Doping-Bestimmungen aus der Perspektive von Athlet*innen wahrgenommen werden. Außerdem veröffentlichte die NADA eine Forschungsarbeit über die kontaktlose und per App durchgeführte *Dried Blood Spot* (DBS)-Probeentnahme während der COVID-19-Pandemie[1].

1) Trinks S, Braun K, Gotzmann A, Bunthoff E, Mueser D. Dried blood spots via remote testing as a possible future application in the doping control process. Drug Test Anal. 2024;1-6. doi:10.1002/dta.3679

Die Teilnehmenden der Netzwerkveranstaltung von GEMEINSAM GEGEN DOPING 2023.

PRÄVENTION

Gemeinsam mehr erreichen
Zu den wichtigen Aufgaben der NADA gehörten auch 2023 die Dopingprävention und die Aufklärung zu allen Anti-Doping-Themen. Der 2023 neu aufgesetzte nationale Dopingpräventionsplan stellt einen wichtigen Aspekt bei der Konzeption und Evaluation des Präventionsprogrammes GEMEINSAM GEGEN DOPING dar. In ihm dokumentiert die NADA alle relevanten Zielgruppen, die Programmziele für den entsprechenden Personenkreis sowie konkrete Lernziele. Der Dopingpräventionsplan ist eine Vorgabe des *International Standard for Eduation* (ISE) der WADA. Im Rahmen des GEMEINSAM GEGEN DOPING Netzwerks veröffentlichte die NADA den Dopingpräventionsplan im Jahr 2023 für Partner*innen in den Sportstrukturen. Den betreffenden Ansprechpersonen der Verbände wurde so die Möglichkeit gegeben, das Präventionsprogramm in seiner Gesamtheit zu erfassen und noch genauer und zielgruppenspezifischer Maßnahmen sowie Angebote bei der NADA anzufragen.

Mit GEMEINSAM GEGEN DOPING verfolgt die NADA weiterhin einen Netzwerkansatz, der Athlet*innen ermöglicht, dass sie im Laufe ihrer sportlichen Laufbahn in Anti-Doping-Fragen begleitet werden und deren Umfeld für sauberen Sport sensibilisiert wird. Verbände und Vereine aus dem organisierten Sport verankern Dopingprävention fest in der eigenen Institution. Dabei geht es darum, Nachwuchssportler*innen als primäre Zielgruppe frühzeitig zu erreichen. Das Netzwerk wächst seit seiner Gründung stetig weiter, sodass bis zum Ende des Jahres 2023 136 Institutionen Teil des Netzwerks waren.

Die GEMEINSAM GEGEN DOPING-Netzwerkveranstaltung stellte auch 2023 eine wichtige Säule für die Vernetzung untereinander und die Zusammenarbeit miteinander dar. Bei Vorträgen und Diskussionsrunden erhielten die rund 85 Teilnehmenden aktuelle Impulse aus dem Bereich der Dopingprävention. Sie tauschten sich außerdem in Workshops zu Zielen und konkreten Maßnahmen im Rahmen dieser wichtigen Thematik aus.

20.266

ausgestellte Zertifikate in 2023 für Absolvierende des *e-Learnings* von GEMEINSAM GEGEN DOPING.

392

Schulungen und *Workshops* wurden 2023 bei rund 8.500 Personen durchgeführt. 98 Infostandeinsätze wurden umgesetzt.

74.717

Zugriffe auf die Website des Präventionsprogramms www.gemeinsam-gegen-doping.de

136

Institutionen waren 2023 Teil des Netzwerks GEMEINSAM GEGEN DOPING. 182 Vertreter*innen waren 2023 für die Community registriert.

Die NADA leistet mit der Verbindung von verhaltens- mit verhältnispräventiven Ansätzen im GEMEINSAM GEGEN DOPING-Netzwerk einen nachhaltigen Beitrag für sauberen Leistungs- und Wettkampfsport in Deutschland.

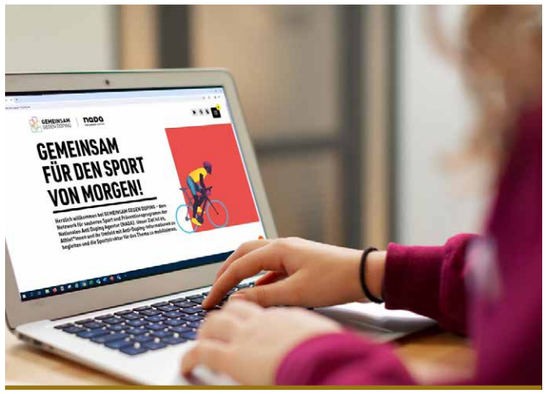

Relaunch der GEMEINSAM GEGEN DOPING-Webseite
Das Online-Angebot des Präventionsprogramms GEMEINSAM GEGEN DOPING ist überarbeitet und erweitert worden. Der *Relaunch* der GEMEINSAM GEGEN DOPING-Webseite, www.gemeinsam-gegen-doping.de, stellt der Kernzielgruppe junger Leistungssportler*innen ein attraktives, interaktives, kreatives und niedrigschwelliges Online-Angebot bereit.

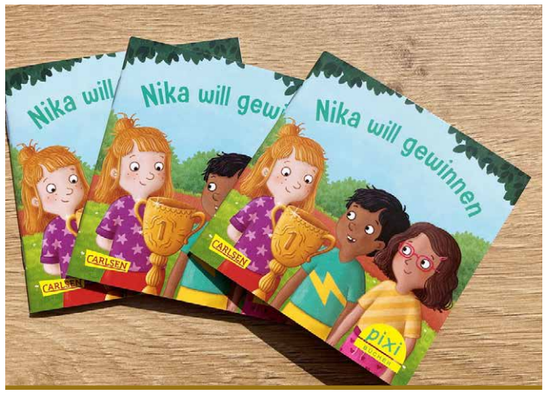

Wertevermittlung für die Kleinsten
Gemeinsam mit der Stabsstelle Kommunikation der NADA wurde das Pixi-Buch „Nika will gewinnen" entwickelt. In der Kurzgeschichte, die speziell für Kinder im Kindergarten- und frühen Grundschulalter konzipiert ist, wird die Bedeutung von *Fairplay* spielerisch vermittelt. Mit einem kindgerechten Sprachstil und ansprechender Bebilderung auf 24 Seiten lernen die Protagonist*innen des Buches - eine Gruppe von Kindern auf einem Sportfest - was es bedeutet, zu schummeln, Fehler zuzugeben und am Ende Freundschaft zu gewinnen.

Schulungen und Infoblätter
Die NADA schulte 2023 sowohl Trainer*innen als auch Eltern und stellte zielgruppenspezifische Informationen bereit. Um die Durchführung von Schulungen, Workshops und Infoständen zur Dopingprävention bundesweit zu gewährleisten, verfügt die Dopingprävention über einen Pool von rund 60 freien Mitarbeitenden. Die intensive und kontinuierliche Schulung der freien Mitarbeitenden der Dopingprävention ist eine wichtige Voraussetzung, um die hohe Qualität der Präventionsmaßnahmen der NADA sicherzustellen. Die freien Mitarbeitenden wurden von der NADA 2023 mehrmals geschult. Dabei wurden sowohl didaktische als auch inhaltliche Schwerpunkte gesetzt.

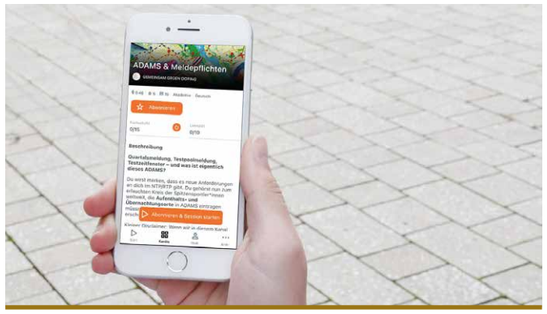

Ausweitung des *e-Learning*-Angebots
Das bestehende Kursangebot des *e-Learnings* von GEMEINSAM GEGEN DOPING wurde um einen Kurs erweitert, der sich an Athlet*innen des NTP und RTP richtet und die Nutzung von ADAMS sowie sowie den Umgang mit Meldepflichten behandelt. Ein neuer Kurs in einfacher Sprache dient der Information sehr junger Nachwuchssportler*innen ebenso wie Personen, die nicht deutsche Muttersprachler*innen sind oder sprachliche Einschränkungen haben. Die junge Zielgruppe der Teilnehmenden des *European Youth-Olympic Festivals* (EYOF) wurde mit einem gesonderten Kurs auf das Sportevent vorbereitet. Zudem wurden für die Halter*innen von Pferden im Kader der Reiterlichen Vereinigung (FN) die wichtigsten Informationen zu Medikationskontrollen bei ihren Tieren in einem *e-Learning* Kurs zusammengefasst.

Rd. 12,6 Mio.

Euro Gesamtbudget stand der NADA im Jahr 2023 zur Verfügung.

Rd. 9 Mio.

Euro wurden 2023 aus Bundesmitteln bereitgestellt, davon 2,5 Mio. Euro zu Forschungs- und Analysezwecken.

PERSONAL, FINANZEN & CONTROLLING

Geschäftsverlauf und Finanzlage der Stiftung

Im Zuge des andauernden Umstellungsprozesses auf die institutionelle Förderung wurden auch im Jahr 2023 kontinuierlich, unter Anwendung der Allgemeinen Nebenbestimmungen für Zuwendungen zur institutionellen Förderung (ANBest-I), zuwendungs- und vergaberechtlich erforderliche prozessuale Anpassungen durchgeführt.

Der Bund beteiligte sich mit einer Zuwendung in Höhe von 6,89 Mio. Euro am operativen Geschäft der NADA. Die Finanzierungsbeteiligung der Länder erfolgte gemeinschaftlich an der Finanzierung der Dopingprävention in Höhe von 655 Tsd. Euro. Der Sport leistete einen Beitrag in Höhe von rund 1,84 Mio. Euro.

Das Gesamtbudget des operativen Geschäftes belief sich auf rund 12,64 Mio. Euro. Inkludiert sind Bundesmittel in Höhe von rund 2,50 Mio. Euro, die zur Finanzierung von Forschungs- und Analysezwecken an die WADA-akkreditierten Labore in Köln und in Kreischa weitergeleitet wurden. Inflationäre Kosten- und Administrationssteigerungen, unter anderem infolge des Kriegsgeschehens in der Ukraine, haben das Geschäftsjahr 2023 der NADA belastet. Die Kosten für die Dopingkontrollmaßnahmen stiegen bedingt durch die turnusmäßigen europaweiten Ausschreibungen für die Dienstleister zur Durchführung von Dopingkontrollen im Auftrag der NADA an. Dennoch gelang es der NADA, die Vorbereitungen auf die Olympischen und Paralympischen Spiele in Paris 2024 zu forcieren. Die Anzahl der Dopingkontrollmaßnahmen erreichte ein konstant hohes Niveau. Eine drohende Notwendigkeit zur Reduzierung von Dopingkontrollen wurde durch eine zusätzliche Bundeszuwendung in Höhe von 469 Tsd. Euro abgewendet. Die NADA konnte hierdurch eine Kontrolldichte wie im Jahr 2022 im Bereich der Trainings- und Wettkampfkontrollen erzielen. Hieraus ergibt sich für das Geschäftsjahr 2023 ein positives Gesamtfazit. Die finanzielle Unterstützung durch Bund, Länder und Sport – vor allem der zusätzliche, außerplanmäßige Mittelaufwuchs – ermöglichte es, das operative Geschäft der NADA wie geplant aufrechtzuerhalten.

Auch im Jahr 2023 wurde durch das turnusmäßige Überwachungsaudit der NADA-Geschäftsstelle über die ordnungsgemäße Umsetzung der international anerkannten Norm DIN EN ISO 9001:2015 die Zertifizierung erneut bestätigt.

Zum Stand 31.12.2023 waren bei der NADA 38 Vollzeitkräfte und sieben Mitarbeiter*innen in Teilzeit sowie sechs geringfügig Beschäftigte angestellt.

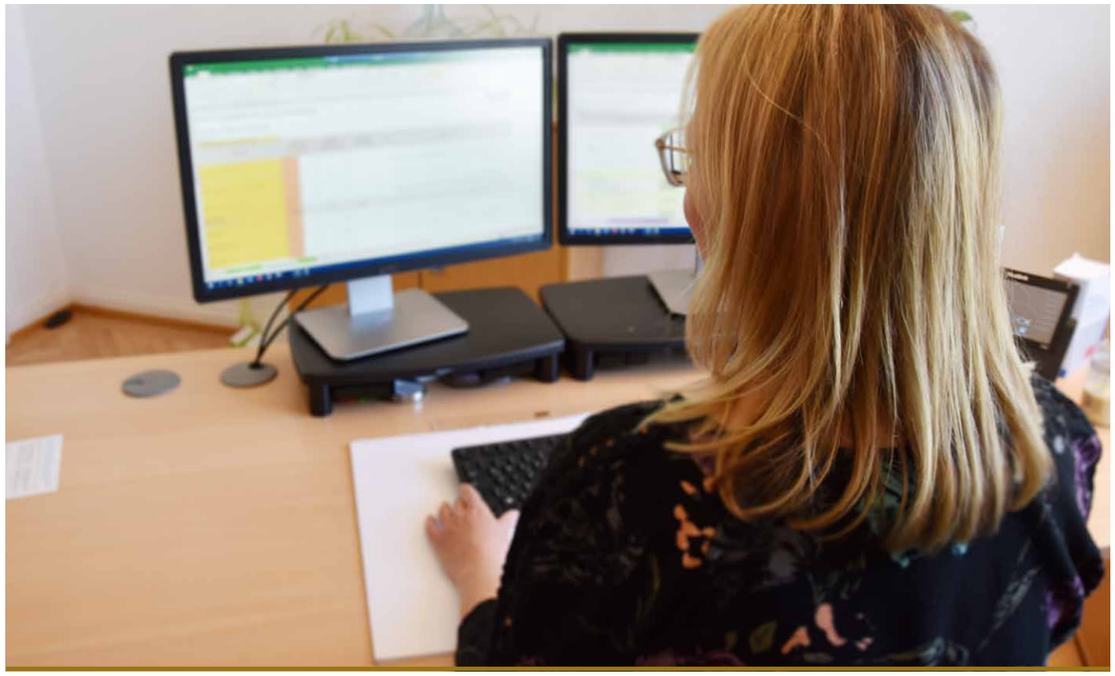

	Einnahmen 2023	in %	Betrag in €
1	Zuwendungen des Bundes (NADA)	54,5	6.886.099
2	Zuwendungen des Bundes (Analytik & Forschung)	19,8	2.497.480
3	Erstattungen Kontrollkosten (Sportverbände, Ligen, etc.)	9,6	1.214.792
4	Zuwendungen der Länder	5,2	655.187
5	Zuwendungen des Sports	5,0	630.000
6	Sonstige betriebliche Erträge aus Zuschreibungen	3,5	444.163
7	Erträge Stiftungskapital	1,4	173.432
8	Sonstiges	1,0	138.963
	Gesamt	100	12.640.116

	Ausgaben 2023	in %	Betrag in €
1	Durchführung von Dopingkontrollen	34,3	4.339.153
2	Personalkosten	23,4	2.962.077
3	Analytik & Forschung	19,8	2.497.480
4	Sachausgaben	6,4	806.992
5	Präventionsprojekte	6,0	760.304
6	Ergebnismanagement	5,2	661.655
7	Sonstiges	1,7	211.317
8	*Zuführung Umschichtungsergebnis und Kapitalerhalt*	*3,2*	*401.138*
	Gesamt	100	12.640.116

Erläuterung Tabelle

Unter Beachtung der Allgemeinen Nebenbestimmungen zur institutionellen Förderung erzielte die NADA ein in Einnahmen und Ausgaben ausgeglichenes Jahresergebnis gemäß Haushaltsrecht.

Der Jahresabschluss der NADA wird jährlich von einem externen Wirtschaftsprüfer (dhpg GmbH) geprüft. Diese Prüfung führte für das Jahr 2023 zu keinen Einwendungen.

Dr. Lars Mortsiefer zu Besuch bei NADA Österreich im Rahmen des regelmäßigen Austauschs.

Dr. Andrea Gotzmann, Vorstandsvorsitzender der NADA bis zum 31. Juli 2023, zum 20-jährigen Bestehen von *Antidoping Norway.*

INTERNATIONALE ZUSAMMENARBEIT

Internationaler Austausch
Die Zusammenarbeit mit anderen Nationalen Anti-Doping-Organisationen (NADOs) ist wichtig, um Chancengleichheit für Sportler*innen weltweit zu schaffen. Zur Sicherstellung entsprechender Voraussetzungen ist die NADA Mitglied der NADO *Leaders Group*, die sich im Jahr 2023 in Amsterdam für einen Austausch traf.

Ein weiterer Teil dieser Arbeit ist der direkte Austausch mit anderen Anti-Doping-Organisationen. Dazu gehörten 2023 unter anderem verschiedene Treffen mit den deutschsprachigen NADOs aus der Schweiz und Österreich im Rahmen des regelmäßigen Austausches der D-A-CH-Gruppe.

Die NADA begrüßte zudem internationale Kolleg*innen aus der ganzen Welt. So waren *Sport Integrity Australia* sowie die US-amerikanische Anti-Doping-Agentur USADA für einen Austausch zu Gast in Bonn. Im Fokus der Besuche stand die internationale Zusammenarbeit für einen sauberen und fairen Sport weltweit.

Internationale Konferenzen
Die NADA nahm 2023 am internationalen Symposium des Instituts für Dopinganalytik und Sportbiochemie Dresden in Kreischa, der Feier zum 50-jährigen Bestehen des WADA-akkreditierten Labors in Gent, dem Symposium zum 20-jährigen Bestehen von *Antidoping Norway* sowie am *Education Summit 2023* der WADA teil.

Mitarbeiter*innen des Ressorts Prävention der NADA waren in Wien für das *Advisory Group on Education* des Europarates vor Ort, um sich auf europäischer Ebene zur internationalen Aufklärungsarbeit auszutauschen.

Allison Wagner, *Director of Athlete and International Relations* bei der USADA, zu Besuch bei der NADA.

Dr. Lars Mortsiefer in seiner Position als stellvertretender Vorstandsvorsitzender des iNADO Vorstands bei der *Annual General Assembly* (AGA) 2023 der iNADO in Lausanne.

Matthew Koop, *Athlete Services Manager* des *Canadian Centre for Ethics in Sport* (CCES) war für einen Austausch zur *Intelligence & Investigations*-Arbeit zu Gast.

Das Beratungsgremium der Advisory Group on Education des Europarates zur Dopingprävention beim Treffen in Wien, Österreich.

BETEILIGTE DER NADA IN INTERNATIONALEN GREMIEN 2023

Gremien des Europarats
***CAHAMA* und *Monitoring Group of the Anti-Doping Convention*,**
Deutsche Delegation, ständige Mitglieder: Dr. Andrea Gotzmann (bis 31.07.2023), Dr. Lars Mortsiefer
***Advisory Group on Science*,** Mitglied: Dr. Andrea Gotzmann (bis 31.07.2023)
***Advisory Group on Legal Issues*,** Vorsitzender: Dr. Lars Mortsiefer
***Advisory Group on Compliance*,** Mitglied: Dr. Lars Mortsiefer
***Advisory Group on Education*,** Mitglied: Dr. Andrea Gotzmann (bis 31.07.2023)
***Ad Hoc Group on Whistleblower Protection*,** Mitglied: Dr. Lars Mortsiefer

Welt Anti-Doping Agentur (WADA)
***Pre-Games Testing Expert Group*,** Mitglied: Dr. Sabrina Schoeps
***Pre-Games Taskforce Paralympics*,** Mitglied: Karim Chtai
***Anti-Doping Intelligence and Investigations Network (ADIIN)*,** Mitglieder: Dr. Lars Mortsiefer, Regine Reiser
***Sport Human Intelligence Network (SHIN)*,** Mitglied: Regine Reiser
***2027 International Standard for Intelligence and Investigations (ISII) Drafting Team*,** Mitglied: Dr. Lars Mortsiefer

***Institute of National Anti-Doping Organisations* (INADO)**
INADO *Governing Board*, Stellvertretender Vorstandsvorsitzender: Dr. Lars Mortsiefer
INADO *Expert Groups*: Dr. Andrea Gotzmann (bis 31.07.2023), Dr. Lars Mortsiefer, Dr. Eva Bunthoff, Dr. Anja Scheiff, Stefan Trinks (bis 30.09.2023), Michael Behr

Internationale Verbände
***Anti-Doping Panel of the Union of the European Football Associations* (UEFA),** Mitglied: Dr. Andrea Gotzmann
***Integrity Commission Union Cycliste Internationale (UCI)*,** Mitglied: Regine Reiser

Gremien der UNESCO
***UNESCO Conference of Parties to the International Conference against Doping in Sport*,**
Deutsche Delegation, Mitglied: Dr. Andrea Gotzmann (bis 31.07.2023)
***UNESCO Task Force entrusted with the Improvement and Refinement of the Monitoring System*,**
Mitglied: Dr. Andrea Gotzmann (bis 31.07.2023)

Nationale Gremien
Hochschulrat der Deutschen Sporthochschule Köln, Mitglied und Vorsitzende: Dr. Andrea Gotzmann
Wissenschaftlicher Beirat des Bundesinstituts für Sportwissenschaften (BISp),
Wissensbereich Dopingprävention, Dopinganalytik und spezielle Biochemie, Mitglied: Dr. Lars Mortsiefer

BERICHT 2023 DES DATENSCHUTZBEAUFTRAGTEN

Externer Datenschutzbeauftragter der NADA 2023: Dr. Ralf Schadowski

1. Zusammenfassung
Hiermit bescheinige ich als externer bestellter Datenschutzbeauftragter der Nationalen Anti Doping Agentur Deutschland (NADA) ein vorhandenes Datenschutz-Managementsystem gemäß Anforderung durch das gültige Bundesdatenschutzgesetz und der europäischen Datenschutz Grundverordnung (EU-DSGVO / GDPR).

Die NADA hat sich einer Aufnahme auf Basis BSI Grundschutz unterzogen, und hat die Handlungsempfehlungen umgesetzt. Insbesondere die nachstehenden Bereiche werden im Geltungsbereich des Datenschutzmanagement-Systems (DSMS) umgesetzt:

- Auftragsverarbeitung nach Art. 28 DSGVO
- Verfahrensverzeichnisse nach Art. 30 DSGVO
- Sachgerechtes Auskunftsverfahren nach Art. 15 DSGVO
- Technisch organisatorische Maßnahmen nach Art. 32 DSGVO
- Vertragsprüfung eingehender Verträge im Kontext Datenschutz
- Mitarbeitersensibilisierung

Das DSMS ist ein strukturiertes und systematisches Rahmenwerk / eine Methodik, welche die NADA dabei unterstützt, den Datenschutz in ihren Geschäftsprozessen und Aktivitäten zu verwalten, zu überwachen und zu verbessern. Ein DSMS ist darauf ausgerichtet, die Datenschutzanforderungen und -verpflichtungen einer Organisation zu erfüllen, insbesondere in Bezug auf die Datenschutzgesetze und -vorschriften.

Die Implementierung eines DSMS trägt dazu bei, Datenschutzrisiken zu minimieren, den Schutz personenbezogener Daten zu gewährleisten und das Vertrauen von Athlet*innen, Partner*innen, Mitarbeiter*innen und weiteren Stakeholdern in Bezug auf den Umgang mit ihren Daten zu stärken. Ein DSMS umfasst folgende Hauptkomponenten (Kritikalität 1), siehe Abbildung rechts.

Das DSMS liegt im Datenraum bei ADDAG im Rechenzentrum dauerhaft für die NADA bereit. Dort sind alle Dokumente, Richtlinien, Auftragsverarbeitungen nach Art. 28 DSGVO, Verfahrensverzeichnisse nach Art. 30 DSGVO, etc. gespeichert. Die NADA hat Zugriff und informiert den Datenschutzbeauftragten bei Änderungen (Prozesse, Vertragspartner, Technik, Tools, etc.). Der Reifegrad der Datenschutzanforderungen bei der NADA ist hoch und entspricht den Anforderungen. Wichtige Bereiche sind nachfolgend kurz erläutert.

2. Status Quo

2.1 Verzeichnis der Verarbeitungstätigkeiten
Das Verzeichnis der Verarbeitungstätigkeiten gemäß Art. 30 DSGVO ist mit derzeit 30 beschriebenen Verfahren / Tätigkeiten aktuell für die Bereiche:

- Ressort Doping-Kontroll-System (DKS)
- Stabstelle Kommunikation
- Ressort Medizin
- Ressort Prävention
- Ressort Recht
- Verwaltung: Personalwirtschaft, IT Support

Neue Verfahren werden dem Datenschutzbeauftragten gemeldet und mit dem zuständigen Fachbereich der NADA dokumentiert. Vorhandene Verarbeitungstätigkeiten werden fortlaufend im Verzeichnis gepflegt. Die letzte Sichtung des Verzeichnisses der Verarbeitungstätigkeiten wurde am 14.03.2024 durchgeführt.

2.2 Erfüllung von Informationspflichten
Die Datenschutzhinweise für Webseiten und Portale wurden den Anforderungen entsprechend angepasst und im Falle einer Webseitenerneuerung durch Webseiten Checks ergänzend überprüft. Bei jeglichen Ansprachen wird stets die Umsetzung eines Einwilligungsprozesses bzw. das Vorliegen einer Rechtsgrundlage beachtet.

2.3 Umgang mit Datenlöschungen
Daten werden nach Wegfall der Rechtsgrundlage oder Widerruf der Einwilligung gelöscht oder gesperrt, je nach technischer Möglichkeit. Löschungsvorgaben gehen aus dem Verzeichnis der Verarbeitungstätigkeiten hervor. Die Umsetzung der Löschungen ist organisiert. Die Dokumentation der Organisation in einem Löschkonzept ist zu empfehlen und ist mit dem Datenschutzbeauftragten für das Jahr 2023 abzustimmen.

2.4 Betroffenenrechte
Das sachgerechte Auskunftsverfahren ist organisiert, die Datenspeicherorte und Ansprechpartner sind aufgrund der Verfahrensdokumentation identifiziert, der Prozess ist festgeschrieben und die Vorlage für etwaige

Darstellung des Datenschutz Managementsystem der NADA, Stand 31.12.2023

Nr. [lfd.]	Kritikalität [1-6]	Erfüllung [%]	Aufgabe (DSMS)
1	1	100	Benennung Datenschutzbeauftragte*r
2	1	100	Meldung DSB bei Aufsicht
3	1	93	**Auftragsverarbeitung nach Art. 28 DSGVO (AV)**
4	1	100	1. an Auftragnehmer, Freigabe Vorlage
5	1	100	1. an Partner (Auftragnehmer), Erstellung Vorlage
6	1	100	2. Erstellung Liste der Dienstleister (Kreditorencheck)
7	1	100	3. Versand der AV'en
8	1	100	4. Kontrolle Rückläufer
9	1	100	5. Abnahme der Rückläufer
10	1	100	6. Rückfragen der Dienstleister beantworten Stufe 1
11	1	100	7. Rückfragen der Dienstleister beantworten Stufe 2
12	1	80	von Auftraggeber, Prozess Freigabe
13	1	50	TOMs an Auftraggeber erstellen
14	1	n/a	**IC AV Verträge**
15	1	100	**Verfahrensverzeichnisse nach Art 30 DSGVO (VV)**
16	1	100	1. Einführungsworkshops, JEDE Fachabteilung
17	1	100	2. Erstellung 5-10 VV / Fachabteilung
18	1	100	3. Abnahme der VV
19	1	100	**Auskunftsverfahren an Betroffene nach Art. 15 DSGVO**
20	1	100	1. Gestaltung Prozess
21	1	100	2. Gestaltung Antwort Anschreiben
22	1	100	**Auskunft an Datenschutzaufsicht (72h)**
23	1	100	1. Gestaltung Prozess
24	1	100	2. Gestaltung Antwort Anschreiben
25	1	80	private EMAIL Nutzung regeln (VEWA)
26	1	90	Datenschutzhinweise Website Bewertung
27	1	70	EMAIL Bewerbungsprozess: Löschung nach Absage sicherstellen
28	1	50	Newsletter Einwilligungen sicherstellen
29	1	50	Datenschutz Information an Kunden (allgemein)
30	2	100	Mitarbeiter*innen VERPFLICHTUNGSERKLÄRUNG auf das Datengeheimnis
31	2	50	Löschkonzept bei Archivierung
32	2	90	Mitarbeiter*innensensibilisierung organisieren
33	2	25	Datenschutzkonzept
34	2	25	Datenschutzrichtlinie / Datenschutzleitlinie
35	2	100	NDA Vorlage festlegen
36	2	80	Datenschutz-Vorabkontrollen fehlen
37	2	10	Verschlüsselungsinventarisierung erstellen und bewerten
38	2	50	Einwilligungen Kunden Review, Unterlagen an Schadowski
39	3	50	Outsourcingrichtlinie (Haftung, Eigentumsrechte, Pönalen ...)
40	3	100	Liste der Abrufverfahren erstellen und bewerten
41	3	n/a	Video Richtlinie / Kennzeichnung der Videoüberwachung

Auskunftsersuchen wurde erstellt. Auskunftsersuchen werden sachgerecht in enger Zusammenarbeit mit dem Datenschutzbeauftragten beantwortet.

2.5 Datenschutzfolgenabschätzungen
Im Berichtszeitraum wurde eine Datenschutzfolgenabschätzung zur Softwarelösung Microsoft 365 durchgeführt. Die Maßnahmen zur Mitigation der Risiken wurden vom IT-Dienstleister schnell umgesetzt.

2.6 Datenschutzvorfälle
Im Berichtszeitraum kam es zu keinen meldepflichtigen Datenschutzvorfällen oder IT-Sicherheits-Störungen mit gravierenden Datenschutzfolgen für betroffene Personen. Alle Mitarbeitenden erreichen den Datenschutzbeauftragten direkt an 365 Tagen / 24h bei Datenschutz-Vorfällen zwecks Einhaltung der 72h Meldepflicht.

2.7 Auftragsverarbeitungsvereinbarungen
Alle relevanten Dienstleistende im Sinne der Auftragsverarbeitung nach Art. 28 DSGVO wurden vertraglich fixiert und stichprobenhaft geprüft. Eine Übersicht der eingesetzten Dienstleistende wurde tabellarisch erstellt. Die technischen und organisatorischen Maßnahmen sowie eingesetzte Unterauftragnehmer*innen wurden als Mindestgarantie geprüft und abgenommen.

3. Erteilte Datenschutz Sensibilisierungen
Die Mitarbeitenden werden regelmäßig auf den Datenschutz sensibilisiert. Die Teilnehmerlisten können bei Bedarf eingesehen werden. Die letzte Sensibilisierung fand am 28.03.2023 statt.

4. Änderungsmanagement
Der Datenschutzbeauftragte wird bei Bedarf angefordert, zum Beispiel bei:

- Erweiterungen / Änderung von IT Lösungen / IT-Infrastruktur
- Dienstleistende Verträgen (Neuanlage, Änderung)
- Prozess-Änderungen im Umgang mit personenbezogene Daten
- Datenschutz Anfragen von Auftraggebern / Dienstleistern
- Datenschutz Anfragen von Athlet*innen / Mitarbeiter*innen / sonstigen Betroffenen

5. Informationssicherheit
Die verantwortliche Stelle wurde einem BSI Grundschutzaudit unterzogen, Handlungsempfehlungen wurden umgesetzt. Im Berichtszeitraum kam es zu keinen wesentlichen IT-Störungen / Verletzungen der Informationssicherheit. Die NADA hat im Jahr 2023 ein ISMS aufgebaut, das die Datenschutz-Anforderung unterstützt.

6. Fortbildung und Fachkundenachweis
Der Datenschutzbeauftragte Dr. Ralf Schadowski ist externer Datenschutzbeauftragter des Verantwortlichen. Er ist persönlich ISO 17024 / 27701 zertifiziert im Bereich Datenschutz und damit fortlaufend überwacht. Er unterstützt die NADA mit 35 Datenschutz-Spezialist*innen aus seinem Team, die je nach Spezialist*innen ebenfalls aktuelle Ausbildungsstände aufweisen.

7. Sonstiges
Im Jahr 2024 werden die Maßnahmen zum Datenschutz bei der NADA fortgeführt. Insbesondere die (ggfs. digitalen) Mitarbeitersensibilisierungen sowie die notwendigen Review Arbeiten des DSMS sind in Planung. Weiterhin sind zu verschiedenen datenschutz- und IT-sicherheitstechnischen Dokumenten folgende Maßnahmen geplant:

- Review Datenschutzkonzept
- Review Datenschutzrichtlinie/ Datenschutzleitlinie
- Erstellung Kryptokonzept mit Verschlüsselungsinventarisierung
- Überarbeitung Löschkonzept

Direkter Kontakt bei Rückfragen zum ordentlich bestellten Datenschutzbeauftragten:

E-Mail: datenschutz@nada.de

ORGANIGRAMM DER NADA

(Stand: Mai 2024)

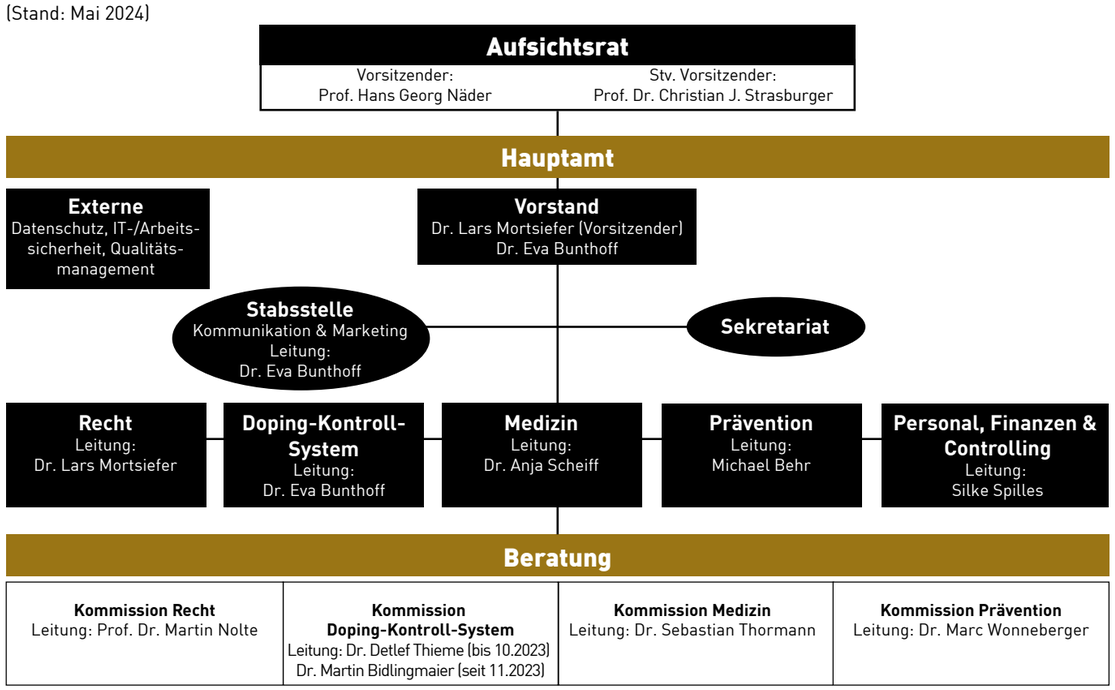

Die Kommissionen der NADA beraten die NADA als ehrenamtliche Gremien. Kommissionsmitglieder sind nicht am operativen Geschäft beteiligt und haben keine Entscheidungsbefugnis.

ANSPRECHPARTNER*INNEN DER NADA

(Stand: Mai 2024)

Vorstand
Dr. Lars Mortsiefer (Vorsitzender)
Dr. Eva Bunthoff

T +49 (0) 228 812 92 - 0
F +49 (0) 228 812 92 - 219
E info@nada.de

Kommunikation & Marketing
Dr. Eva Bunthoff (Leitung)

T +49 (0) 228 812 92 - 151
F +49 (0) 228 812 92 - 269
E kommunikation@nada.de

Personal, Finanzen & Controlling
Silke Spilles (Leitung)

T +49 (0) 228 812 92 - 115
F +49 (0) 228 812 92 - 219
E verwaltung@nada.de

Ressort Recht
Dr. Lars Mortsiefer (Leitung)

T +49 (0) 228 812 92 - 122
F +49 (0) 228 812 92 - 229
E recht@nada.de

Ressort Doping-Kontroll-System
Dr. Eva Bunthoff (Leitung)

T +49 (0) 228 812 92 - 151
F +49 (0) 228 812 92 - 249
E dks@nada.de

Ressort Medizin
Dr. Anja Scheiff (Leitung)

T +49 (0) 228 812 92 - 130
F +49 (0) 228 812 92 - 239
E medizin@nada.de

Ressort Prävention
Michael Behr (Leitung)

T +49 (0) 228 812 92 - 153
F +49 (0) 228 812 92 - 269
E praevention@nada.de

ANHANG

Proben aus Trainings- und Wettkampfkontrollen 2023

Diese Ansicht wurde der WADA-Übersicht angepasst und ist teilweise auf Englisch.

	Proben aus Trainingskontrollen		Proben aus Wettkampfkontrollen				Zusatzanalysen nach TDSSA[1]	
Sport/Disziplin	**Urin**	**Blut**	**Urin**	**Blut**	**Gesamt**	**ESAs[4]**	**GHRFs[3]**	**GHs[2]**
American Football	**0**	**0**	**106**	**11**	**117**	**3**	**4**	**11**
American Football	0	0	106	11	117	3	4	11
Aquatics	**477**	**208**	**383**	**23**	**1.091**	**165**	**121**	**111**
Artistic Swimming	20	3	10	0	33	2	1	3
Diving	54	7	39	0	100	2	9	7
Open Water	30	27	15	0	72	26	6	5
Swimming	310	165	311	23	809	127	97	90
Water Polo	63	6	8	0	77	8	8	6
Archery	**24**	**0**	**59**	**0**	**83**	**0**	**0**	**0**
Archery	24	0	59	0	83	0	0	0
Arm Wrestling	**1**	**0**	**0**	**0**	**1**	**0**	**0**	**0**
Arm Wrestling	1	0	0	0	1	0	1	0
Athletics	**1.082**	**606**	**625**	**42**	**2.355**	**504**	**362**	**279**
Combined Events	61	34	37	2	134	24	22	21
Jumps	160	43	84	1	288	38	61	41
Long Distance 3000m or greater	273	309	268	24	874	284	73	65
Middle Distance 800-1500m	101	104	26	1	232	59	27	24
Sprint 400m or less	284	67	126	9	486	62	102	75
Race Walk	0	0	6	0	6	0	0	0
Throws	203	49	78	5	335	37	77	53
Automobile Sports	**0**	**0**	**6**	**0**	**6**	**0**	**0**	**0**
Automobile Sports	0	0	4	0	4	0	0	0
Rally	0	0	2	0	2	0	0	0
Badminton	**68**	**12**	**31**	**0**	**111**	**12**	**13**	**12**
Badminton	66	12	31	0	109	12	13	12
Para-Badminton	2	0	0	0	2	0	0	0
Baseball	**56**	**8**	**35**	**0**	**99**	**0**	**18**	**8**
Baseball	56	8	35	0	99	0	18	8
Basketball	**149**	**11**	**105**	**0**	**265**	**22**	**24**	**10**
Basketball	136	9	105	0	250	21	24	9
Wheelchair Basketball	13	2	0	0	15	1	0	1
Biathlon	**103**	**127**	**26**	**6**	**262**	**91**	**17**	**63**
Biathlon	103	127	26	6	262	91	17	63
Billiards Sports	**0**	**0**	**20**	**0**	**20**	**0**	**0**	**0**
Carom	0	0	8	0	8	0	0	0
Pool	0	0	8	0	8	0	0	0
Snooker	0	0	4	0	4	0	0	0
Bobsleigh	**287**	**49**	**29**	**0**	**365**	**23**	**72**	**49**
Bobsleigh	212	38	25	0	275	23	53	38
Skeleton	75	11	4	0	90	0	19	11
Boules Sports	**0**	**0**	**4**	**0**	**4**	**0**	**0**	**0**
Petanque	0	0	4	0	4	0	0	0

	Proben aus Trainingskontrollen		Proben aus Wettkampfkontrollen				Zusatzanalysen nach TDSSA[1]	
Sport/Disziplin	**Urin**	**Blut**	**Urin**	**Blut**	**Gesamt**	**ESAs[4]**	**GHRFs[3]**	**GHs[2]**
Bowling	**0**	**0**	**36**	**0**	**36**	**0**	**0**	**0**
Bowling	0	0	6	0	6	0	0	0
CISS Bowling	0	0	30	0	30	0	0	0
Boxing	**78**	**42**	**19**	**0**	**139**	**82**	**36**	**19**
Boxing	78	42	19	0	139	82	36	19
Canoe	**249**	**87**	**97**	**8**	**441**	**239**	**64**	**55**
Canoe Polo	0	0	12	0	12	0	0	0
Canoe Slalom	78	15	45	0	138	71	13	9
Para-Canoe	12	1	0	0	13	12	8	0
Wildwater	0	0	6	0	6	0	0	0
Long Distance 1000m	0	0	20	8	28	0	0	8
Middle Distance 500m	159	71	7	0	237	156	43	38
Sprint 200m	0	0	7	0	7	0	0	0
Chess	**0**	**0**	**16**	**0**	**16**	**0**	**0**	**0**
Chess	0	0	16	0	16	0	0	0
Curling	**46**	**0**	**16**	**0**	**62**	**0**	**0**	**0**
Curling	46	0	16	0	62	0	0	0
Cycling	**438**	**565**	**343**	**118**	**1.464**	**431**	**83**	**358**
Artistic	0	0	8	0	8	1	1	0
Bike Handling Skills	1	0	13	0	14	1	2	0
BMX	23	0	0	0	23	6	5	0
Cyclo-Cross	0	0	46	12	58	17	6	12
Mountain Bike	51	59	22	8	140	40	12	32
Para-Cycling	20	6	0	0	26	19	2	3
Road	242	402	198	78	920	251	36	250
Track	101	98	56	20	275	95	19	61
DanceSport	**31**	**2**	**17**	**0**	**50**	**4**	**3**	**2**
DanceSport	31	2	17	0	50	4	3	2
Darts	**0**	**0**	**2**	**0**	**2**	**0**	**0**	**0**
Darts	0	0	2	0	2	0	0	0
Equestrian	**64**	**13**	**11**	**0**	**88**	**16**	**11**	**13**
Dressage	12	3	5	0	20	1	4	3
Eventing	28	5	0	0	33	9	1	5
Jumping	22	5	6	0	33	6	6	5
Para-Equestrian	2	0	0	0	2	0	0	0
Fencing	**65**	**0**	**16**	**0**	**81**	**0**	**0**	**0**
Epee	21	0	8	0	29	0	0	0
Foil	21	0	8	0	29	0	0	0
Sabre	23	0	0	0	23	0	0	0
Field Hockey	**106**	**18**	**47**	**3**	**174**	**87**	**37**	**21**
Field Hockey	106	18	47	3	174	87	37	21
Floorball	**0**	**0**	**24**	**0**	**24**	**2**	**2**	**0**

1) TDSSA = *Technical Document for Sport Specific Analysis* . 2) GH = *Growth Hormone* . 3) GHRFs = *Growth Hormone Releasing Factors* 4) ESAs = *Erythropoiesis Stimulating Agents*

	Proben aus Trainingskontrollen		Proben aus Wettkampfkontrollen				Zusatzanalysen nach TDSSA[1]	
Sport/Disziplin	**Urin**	**Blut**	**Urin**	**Blut**	**Gesamt**	**ESAs[4]**	**GHRFs[3]**	**GHs[2]**
Floorball	0	0	24	0	24	2	2	0
Football	**552**	**83**	**1.249**	**160**	**2.044**	**215**	**214**	**228**
CISS Football	11	0	0	0	11	2	2	0
Football	541	83	1.249	160	2.033	213	212	228
Functional Fitness	**0**	**0**	**10**	**0**	**10**	**0**	**0**	**0**
Functional Fitness	0	0	10	0	10	0	0	0
Golf	**19**	**0**	**19**	**0**	**38**	**1**	**1**	**0**
Golf	19	0	19	0	38	1	1	0
Gymnastics	**255**	**38**	**87**	**9**	**389**	**45**	**61**	**47**
Acrobatic	22	0	15	1	38	0	0	1
Artistic	159	27	50	8	244	33	43	35
Rhythmic	42	4	4	0	50	5	8	4
Trampoline	32	7	18	0	57	7	10	7
Handball	**276**	**82**	**98**	**0**	**456**	**80**	**30**	**82**
CISS Handball	5	0	0	0	5	0	0	0
Indoor	271	82	98	0	451	80	30	82
Ice Hockey	**155**	**21**	**114**	**0**	**290**	**15**	**24**	**21**
Ice Hockey	155	21	114	0	290	15	24	21
Icestocksport	**0**	**0**	**4**	**0**	**4**	**0**	**0**	**0**
Icestocksport Target	0	0	4	0	4	0	0	0
Judo	**96**	**10**	**42**	**5**	**153**	**21**	**11**	**15**
Judo	94	10	42	5	151	21	11	15
Para-Judo	2	0	0	0	2	0	0	0
Ju-Jitsu	**23**	**0**	**12**	**0**	**35**	**0**	**0**	**0**
Ju-Jitsu	23	0	12	0	35	0	0	0
Karate	**42**	**4**	**14**	**0**	**60**	**6**	**6**	**4**
Karate	42	4	14	0	60	6	6	4
Kickboxing	**0**	**0**	**6**	**0**	**6**	**0**	**0**	**0**
Kickboxing	0	0	6	0	6	0	0	0
Life Saving	**0**	**0**	**20**	**0**	**20**	**2**	**1**	**0**
Lifesaving	0	0	20	0	20	2	1	0
Luge	**108**	**20**	**28**	**0**	**156**	**0**	**28**	**20**
Luge	108	20	28	0	156	0	28	20
Minigolf	**0**	**0**	**4**	**0**	**4**	**0**	**0**	**0**
Minigolf	0	0	4	0	4	0	0	0
Modern Pentathlon	**58**	**5**	**9**	**0**	**72**	**11**	**8**	**5**
Modern Pentathlon	58	5	9	0	72	11	8	5
Motorcycle Racing	**0**	**0**	**8**	**0**	**8**	**0**	**0**	**0**
Motocross	0	0	4	0	4	0	0	0
Supermoto	0	0	4	0	4	0	0	0
Para-Athletics	**33**	**0**	**61**	**0**	**94**	**1**	**12**	**0**
Para-Athletics	33	0	61	0	94	1	12	0
Para-Biathlon	**14**	**0**	**0**	**0**	**14**	**14**	**0**	**0**

1) TDSSA = *Technical Document for Sport Specific Analysis* . 2) GH = *Growth Hormone* . 3) GHRFs = *Growth Hormone Releasing Factors*
4) ESAs = *Erythropoiesis Stimulating Agents* . 8) CISS = *Comité International des Sports des Sourds*

	Proben aus Trainingskontrollen		Proben aus Wettkampfkontrollen				Zusatzanalysen nach TDSSA[1]	
Sport/Disziplin	**Urin**	**Blut**	**Urin**	**Blut**	**Gesamt**	**ESAs[4]**	**GHRFs[3]**	**GHs[2]**
Para-Biathlon	14	0	0	0	14	14	0	0
Para-Swimming	**17**	**2**	**73**	**14**	**106**	**57**	**62**	**15**
Para-Swimming	17	2	73	14	106	57	62	15
ParaVolley	**8**	**0**	**0**	**0**	**8**	**0**	**0**	**0**
ParaVolley Sitting	8	0	0	0	8	0	0	0
Powerlifting	**146**	**80**	**167**	**37**	**430**	**22**	**100**	**109**
Powerlifting	146	80	167	37	430	22	100	109
Roller Sports	**5**	**2**	**26**	**0**	**33**	**4**	**2**	**1**
Hockey	2	0	0	0	2	0	0	0
Inline Speed Skating	3	2	18	0	23	3	1	1
Skateboarding	0	0	8	0	8	1	1	0
Rowing	**456**	**377**	**92**	**29**	**954**	**250**	**126**	**80**
Para-Rowing	18	3	0	0	21	18	12	1
Rowing	438	374	92	29	933	232	114	79
Rugby Union	**2**	**0**	**14**	**0**	**16**	**2**	**4**	**0**
Sevens	0	0	10	0	10	2	3	0
Fifteens	2	0	4	0	6	0	1	0
Sailing	**19**	**1**	**10**	**0**	**30**	**4**	**2**	**1**
Sailing	19	1	10	0	30	4	2	1
Shooting	**67**	**0**	**57**	**0**	**124**	**0**	**0**	**0**
Shooting	67	0	57	0	124	0	0	0
Shooting Para Sport	**1**	**0**	**0**	**0**	**1**	**0**	**0**	**0**
Shooting Para Sport	1	0	0	0	1	0	0	0
Skating	**112**	**55**	**66**	**0**	**233**	**124**	**59**	**32**
Figure Skating	34	7	40	0	81	21	4	7
Short Track	20	5	8	0	33	28	16	4
Speed Skating	58	43	18	0	119	75	39	21
Ski Mountaineering	**11**	**7**	**6**	**0**	**24**	**5**	**0**	**2**
Ski Mountaineering	11	7	6	0	24	5	0	2
Skibob	**0**	**0**	**2**	**0**	**2**	**0**	**0**	**0**
Skibob	0	0	2	0	2	0	0	0
Skiing	**348**	**221**	**50**	**13**	**632**	**200**	**50**	**108**
Alpine	95	30	0	0	125	50	15	15
Cross-Country	102	119	9	9	239	87	12	60
Freestyle	24	0	0	0	24	5	3	0
Nordic Combined	65	71	10	4	150	47	11	32
Ski Jumping	31	0	16	0	47	4	4	0
Snowboard	31	1	15	0	47	7	5	1
Sport Climbing	**23**	**3**	**4**	**0**	**30**	**3**	**3**	**3**
Sport Climbing	23	3	4	0	30	3	3	3
Squash	**9**	**3**	**13**	**0**	**25**	**2**	**0**	**3**
Squash	9	3	13	0	25	2	0	3
Surfing	**1**	**0**	**0**	**0**	**1**	**1**	**1**	**0**

	Proben aus Trainingskontrollen		Proben aus Wettkampfkontrollen				Zusatzanalysen nach TDSSA[1]	
Sport/Disziplin	**Urin**	**Blut**	**Urin**	**Blut**	**Gesamt**	**ESAs[4]**	**GHRFs[3]**	**GHs[2]**
Surfing	1	0	0	0	1	1	1	0
Table Tennis	**64**	**0**	**24**	**0**	**88**	**9**	**9**	**0**
Para-Table Tennis	9	0	0	0	9	0	1	0
Table Tennis	55	0	24	0	79	9	8	0
Taekwondo	**20**	**6**	**10**	**0**	**36**	**7**	**4**	**6**
Taekwondo	20	6	10	0	36	7	4	6
Tennis	**110**	**32**	**22**	**3**	**167**	**40**	**18**	**35**
CISS Tennis	4	0	0	0	4	0	0	0
Tennis	106	32	22	3	163	40	18	35
Triathlon	**235**	**188**	**169**	**20**	**612**	**243**	**80**	**29**
Para-Triathlon	6	4	0	0	10	6	2	2
Triathlon	229	184	169	20	602	237	78	27
Tug of War	**0**	**0**	**6**	**0**	**6**	**0**	**6**	**0**
Tug of War	0	0	6	0	6	0	6	0
Underwater Sports	**14**	**0**	**5**	**0**	**19**	**13**	**1**	**0**
Finswimming Pool	3	0	5	0	8	8	1	0
Free Immersion	3	0	0	0	3	3	0	0
UW Orienteering	4	0	0	0	4	0	0	0
UW Rugby	4	0	0	0	4	2	0	0
Volleyball	**328**	**84**	**215**	**8**	**635**	**97**	**43**	**91**
Beach	67	17	35	0	119	21	9	17
Volleyball	261	67	180	8	516	76	34	74
Waterskiing	**5**	**0**	**0**	**0**	**5**	**0**	**2**	**0**
Cableski	5	0	0	0	5	0	2	0
Weightlifting	**147**	**79**	**108**	**16**	**350**	**18**	**46**	**92**
Weightlifting	147	79	108	16	350	18	46	92
Wrestling	**77**	**11**	**91**	**23**	**202**	**25**	**17**	**30**
Wrestling	77	11	91	23	202	25	17	30
Insgesamt	**7.180**	**3.162**	**5.088**	**548**	**15.978**	**3.218**	**1.899**	**2.070**

Insgesamt hat die NADA im Jahr 2023 10.342 Proben aus Trainingskontrollen bei 7.183 Kontrollterminen genommen sowie 5.636 Proben aus Wettkampfkontrollen bei 5.106 Kontrollterminen.

1) TDSSA = *Technical Document for Sport Specific Analysis* . 2) GH = *Growth Hormone* . 3) GHRFs = *Growth Hormone Releasing Factors*
4) ESAs = *Erythropoiesis Stimulating Agents* . 8) CISS = *Comité International des Sports des Sourds*

Übernahme Ergebnismanagement- und Disziplinarverfahren

Verbände, von denen die NADA das Ergebnismanagement- und Sanktionsverfahren übernommen hat (Stand: Mai 2024)

- American Football Verband Deutschland
- Bob- und Schlittenverband für Deutschland
- Bund Deutscher Radfahrer
- Bundesfachverband für Kickboxen
- Bundesverband Deutscher Gewichtheber
- Bundesverband Deutscher Kraftdreikämpfer
- Cheerleading und Cheerperformance Verband Deutschland
- Deutscher Aero Club
- Deutscher Alpenverein
- Deutscher Badminton-Verband
- Deutscher Baseball und Softball Verband
- Deutscher Basketball Bund
- Deutscher Behindertensportverband
- Deutsche Billard-Union
- Deutscher Boxsport-Verband
- Deutscher Curling-Verband
- Deutscher Eishockey-Bund
- Deutsche Eislauf-Union
- Deutsche Eisschnelllauf- und Shorttrack-Gemeinschaft
- Deutscher Eisstock-Verband
- Deutscher Fechter-Bund
- Deutscher Gehörlosen-Sportverband
- Deutscher Golf Verband
- Deutscher Judo-Bund
- Deutscher Ju-Jutsu-Verband
- Deutscher Kanu-Verband
- Deutscher Karate Verband
- Deutscher Kegler- und Bowlingbund
- Deutscher Leichtathletik-Verband
- Deutscher Minigolfsport Verband
- Deutscher Pétanque-Verband
- Deutscher Rasenkraftsport- und Tauzieh-Verband
- Deutsche Reiterliche Vereinigung
- Deutscher Ringer-Bund
- Deutscher Rollsport und Inline Verband
- Deutscher Ruderverband
- Deutscher Rugby-Verband
- Deutscher Schützenbund
- Deutscher Schwimm-Verband
- Deutscher Segler-Verband
- Deutscher Skibob Verband
- Deutscher Skiverband
- Deutsche Taekwondo Union
- Deutscher Tanzsportverband
- Deutscher Tennis Bund
- Deutscher Tischtennis-Bund
- Deutsche Triathlon Union
- Deutscher Turner-Bund
- Deutscher Verband für Modernen Fünfkampf
- Deutscher Volleyball-Verband
- Deutscher Wasserski- und Wakeboardverband
- Deutscher Wellenreitverband
- Deutsches Polizeisportkuratorium
- DJK-Sportverband
- Floorball-Verband Deutschland
- Snowboard Verband Deutschland
- Verband Deutscher Sporttaucher

Mögliche Verstöße 2023

Testing Authority [10] NADA (Deutsche Athlet*innen)

Nationaler Verband (NF)	Verstoß gegen	Monat des Verstoßes	Kontrollart	Substanz bzw. Methode	Sanktion	Strafrechtliche Ermittlungen
American Football Verband Deutschland	Art. 2.1 NADC	10.2023	Wettkampfkontrolle	Prednison (S9.), Prednisolon (S9.)	kein Dopingverstoß	-
Bund Deutscher Radfahrer	Art. 2.1 NADC	05.2023	Wettkampfkontrolle	Tetrahydrocannabinol (THC) (S8.)	3 Monate Sperre	Strafanzeige
Bund Deutscher Radfahrer	Art. 2.1 NADC	06.2023	Trainingskontrolle	Chlortalidon (S5.)	laufendes Verfahren	Strafanzeige
Bund Deutscher Radfahrer	Art. 2.1 NADC	07.2023	Wettkampfkontrolle	5-Methylhexan-2-amin (1,4-DMAA) (S6.b)	laufendes Verfahren	Strafanzeige
Bund Deutscher Radfahrer	Art. 2.1 NADC	07.2023	Wettkampfkontrolle	Indapamid (S5.)	Retro-TUE	-
Bund Deutscher Radfahrer	Art. 2.1 NADC	09.2023	Wettkampfkontrolle	Tetrahydrocannabinol (THC) (S8.)	2 Jahre Sperre	Strafanzeige
Bundesverband Deutscher Gewichtheber	Art. 2.1 NADC	03.2023	Wettkampfkontrolle	Tetrahydrocannabinol (THC) (S8.)	2 Jahre Sperre	Informatorische Mitteilung
Bundesverband Deutscher Kraftdreikämpfer	Art. 2.1 NADC	04.2023	Wettkampfkontrolle	Fluoxymesteron (S1.1), Dehydrochlormethyltestosteron (S1.1)	4 Jahre Sperre	Strafanzeige
Bundesverband Deutscher Kraftdreikämpfer	Art. 2.1 NADC	04.2023	Wettkampfkontrolle	Methasteron (S1.1), Dehydrochlormethyltestosteron (S1.1)	Einstellung	Strafanzeige
Bundesverband Deutscher Kraftdreikämpfer	Art. 2.2 NADC	07.2023	Wettkampfkontrolle	Budesonid (S9.)	Retro-TUE	-
Bundesverband Deutscher Kraftdreikämpfer	Art. 2.1 NADC	08.2023	Trainingskontrolle	Insulin (S4.4)	TUE	-
Bundesverband Deutscher Kraftdreikämpfer	Art. 2.1 NADC	10.2023	Wettkampfkontrolle	Tetrahydrocannabinol (THC) (S8.)	2 Jahre Sperre	-
Deutscher Baseball und Softball Verband	Art. 2.1 NADC	06.2023	Wettkampfkontrolle	Tetrahydrocannabinol (THC) (S8.)	3 Monate Sperre	Strafanzeige
Deutscher Baseball und Softball Verband	Art. 2.1 NADC	06.2023	Wettkampfkontrolle	Tetrahydrocannabinol (THC) (S8.)	3 Monate Sperre	Strafanzeige
Deutscher Baseball und Softball Verband	Art. 2.5 NADC	Sonstiges	-	-	3 Jahre Sperre	-
Deutscher Basketball Bund	Art. 2.1, Art. 2.5 NADC	04.2023	Wettkampfkontrolle	Methylendioxymethamfetamin (S6.b), Metamfetamin (S6.a)	laufendes Verfahren	Strafanzeige
Deutscher Basketball Bund	Art. 2.4 NADC	Div.	-	-	2 Jahre Sperre	-
Deutscher Behindertensportverband	Art. 2.1 NADC	02.2023	Wettkampfkontrolle	Dorzolamid (S5.)	kein Dopingverstoß	-
Deutscher Behindertensportverband	Art. 2.1 NADC	05.2023	Trainingskontrolle	Dorzolamid (S5.)	kein Dopingverstoß	-
Deutscher Behindertensportverband	Art. 2.1 NADC	11.2023	Wettkampfkontrolle	Dorzolamid (S5.)	kein Dopingverstoß	-
Deutscher Behindertensportverband	Art. 2.1 NADC	11.2023	Wettkampfkontrolle	Hydromorphon (S7.)	Retro-TUE	-
Deutscher Dart Verband	Art. 2.1 NADC	06.2023	Wettkampfkontrolle	Tetrahydrocannabinol (THC) (S8.)	laufendes Verfahren	Strafanzeige
Deutsche Eislauf Union	Art. 2.1 NADC	03.2023	Wettkampfkontrolle	Methylphenidat (S6.b)	TUE	-
Deutscher Fußball-Bund	Art. 2.1 NADC	06.2023	Wettkampfkontrolle	Methylphenidat (S6.b)	TUE	-
Deutscher Judo Bund	Art. 2.1 NADC	11.2023	Wettkampfkontrolle	GW1516 (S1.2), Enobosarm (Ostarin) (S1.2)	3 Jahre Sperre	Strafanzeige
Deutscher Kanu-Verband	Art. 2.1 NADC	10.2023	Wettkampfkontrolle	Tetrahydrocannabinol (THC) (S8.)	3 Monate Sperre	Strafanzeige
Deutscher Kegler- und Bowlingbund	Art. 2.1 NADC	05.2023	Wettkampfkontrolle	Dorzolamid (S5.)	kein Dopingverstoß	-
Deutscher Leichathletik-Verband	Art. 2.2 NADC	02.2023	Trainingskontrolle	Fenoterol (S3.), Indacaterol (S3.)	Retro-TUE	-
Deutscher Leichathletik-Verband	Art. 2.1 NADC	04.2023	Trainingskontrolle	Testosteron (S1.1)	Retro-TUE	-
Deutscher Leichathletik-Verband	Art. 2.1 NADC	06.2023	Wettkampfkontrolle	Methylphenidat (S6.b)	TUE	-
Deutscher Leichathletik-Verband	Art. 2.1 NADC	06.2023	Wettkampfkontrolle	Methylphenidat (S6.b)	TUE	-
Deutscher Leichathletik-Verband	Art. 2.1 NADC	09.2023	Trainingskontrolle	Erythropoetine (EPO) (S2.1), Testosteron (S1.1), Clenbuterol (S1.2)	laufendes Verfahren	Strafanzeige
Deutscher Leichathletik-Verband	Art. 2.1 NADC	11.2023	Trainingskontrolle	Erythropoetine (EPO) (S2.1)	laufendes Verfahren	Strafanzeige
Deutsche Reiterliche Vereinigung (Human)	Art. 2.1 NADC	04.2023	Trainingskontrolle	Tamoxifen (S4.2)	TUE	-
Deutsche Reiterliche Vereinigung (Human)	Art. 2.1 NADC	11.2023	Trainingskontrolle	Tamoxifen (S4.2)	TUE	-
Deutsche Reiterliche Vereinigung (Human)	Art. 2.1 NADC	12.2023	Trainingskontrolle	Tamoxifen (S4.2)	TUE	-
Deutscher Ringer-Bund	Art. 2.3 NADC	09.2023	Wettkampfkontrolle	-	laufendes Verfahren	-
Deutscher Ruderverband	Art. 2.1 NADC	11.2023	Trainingskontrolle	Fenoterol (S3.)	laufendes Verfahren	
Deutscher Schwimm-Verband	Art. 2.1 NADC	07.2023	Wettkampfkontrolle	Methylphenidat (S6.b)	TUE	-
Deutscher Schwimm-Verband	Art. 2.1 NADC	10.2023	Wettkampfkontrolle	Methylphenidat (S6.b)	TUE	-
Deutscher Schwimm-Verband	Art. 10.14 NADC	Div.	-	-	Einstellung	
Deutscher Skiverband	Art. 2.1 NADC	05.2023	Trainingskontrolle	Dorzolamid (S5.)	kein Dopingverstoß	-

10) *Testing Authority* = Organisation, verantwortlich für die Durchführung von Dopingkontrollen . Sonstige = Diese Tatbestände sind außerhalb einer Dopingkontrolle festgestellt worden.

kein Dopingverstoß = kein objektiver Tatbestand gegeben

Nationaler Verband (NF)	Verstoß gegen	Monat des Verstoßes	Kontrollart	Substanz bzw. Methode	Sanktion	Strafrechtliche Ermittlungen
Deutscher Skiverband	Art. 2.1 NADC	10.2023	Trainingskontrolle	Dorzolamid (S5.)	kein Dopingverstoß	-
Deutsche Taekwondo Union	Art. 2.1 NADC	01.2023	Wettkampfkontrolle	Tetrahydrocannabinol (THC) (S8.)	3 Monate Sperre	Strafanzeige
Deutscher Tanzsportverband	Art. 2.1 NADC	07.2023	Wettkampfkontrolle	Tetrahydrocannabinol (THC) (S8.)	3 Monate Sperre	Strafanzeige
Deutsche Triathlon Union	Art. 2.2 NADC	06.2023	Wettkampfkontrolle	Infusion (M2.2)	Retro-TUE	-
Deutsche Triathlon Union	Art. 2.2 NADC	09.2023	Wettkampfkontrolle	Fenoterol (S3.)	Retro-TUE	-
Deutscher Volleyball Verband	Art. 2.1 NADC	07.2023	Wettkampfkontrolle	Letrozol (S4.1)	Retro-TUE	-
Deutscher Volleyball Verband	Art. 2.4 NADC	Div.	-	-	2 Jahre Sperre	-
European League of Football	Art. 2.1 NADC	08.2023	Wettkampfkontrolle	Tetrahydrocannabinol (THC) (S8.)	3 Monate Sperre	Strafanzeige

Testing Authority [10] NADA (Ausländische Athlet*innen)

Nationaler Verband (NF)	Verstoß gegen	Monat des Verstoßes	Kontrollart	Substanz bzw. Methode	Sanktion	Strafrechtliche Ermittlungen
Bund Deutscher Radfahrer	Art. 2.1 NADC	03.2023	Wettkampfkontrolle	Oxandrolon (S1.1), Stanozolol (S1.1)	3 Jahre Sperre	Strafanzeige
Bund Deutscher Radfahrer	Art. 2.1 NADC	06.2023	Wettkampfkontrolle	Salbutamol (S3.)	Retro-TUE (SSI)	-
Conseil International du Sport Militaire (CISM)	Art. 2.2 NADC	07.2023	Wettkampfkontrolle	Meldonium (S4.4)	Weiterleitung (CISM)	-
European League of Football	Art. 2.1 NADC	06.2023	Wettkampfkontrolle	5-Methylhexan-2-amin (1,4-DMAA) (S6.b)	laufendes Verfahren	Strafanzeige
European League of Football	Art. 2.1 NADC	06.2023	Wettkampfkontrolle	Tetrahydrocannabinol (THC) (S8.)	laufendes Verfahren	Strafanzeige
European League of Football	Art. 2.1 NADC	06.2023	Wettkampfkontrolle	Dehydrochlormethyltestosteron (S1.1)	3 Jahre Sperre	-
European League of Football	Art. 2.1 NADC	06.2023	Wettkampfkontrolle	Tetrahydrocannabinol (THC) (S8.)	2 Jahre Sperre	-
European League of Football	Art. 2.1 NADC	07.2023	Wettkampfkontrolle	Metandienon (S1.1)	laufendes Verfahren	-
European League of Football	Art. 10.14 NADC	Div.	-	-	Verwarnung	-
Deutscher Baseball und Softball Verband	Art. 2.1 NADC	06.2023	Wettkampfkontrolle	Methylphenidat (S6.b)	Retro-TUE (NADA)	-
Deutscher Baseball und Softball Verband	Art. 2.1 NADC	06.2023	Wettkampfkontrolle	5-Methylhexan-2-amin (1,4-DMAA) (S6.b)	2 Jahre Sperre	Strafanzeige
Deutscher Baseball und Softball Verband	Art. 2.1 NADC	06.2023	Wettkampfkontrolle	5-Methylhexan-2-amin (1,4-DMAA) (S6.b)	2 Jahre Sperre	Strafanzeige
Deutscher Baseball und Softball Verband	Art. 2.5 NADC	Sonstiges	-	-	laufendes Verfahren	-
Deutscher Baseball und Softball Verband	Art. 2.5 NADC	Sonstiges	-	-	laufendes Verfahren	-
Deutscher Basketball Bund	Art. 10.14 NADC	Div.	-	-	1 Jahr Sperre	-
Deutsche Eishockey Liga	Art. 2.1 NADC	12.2023	Wettkampfkontrolle	Modafinil (S6.)	TUE (FINCIS)	-
Deutscher Leichathletik-Verband	Art. 2.1 NADC	03.2023	Wettkampfkontrolle	Chorion gonadotropin (CG) (S2.2)	kein Dopingverstoß	-
Deutscher Leichathletik-Verband	Art. 2.1 NADC	06.2023	Wettkampfkontrolle	Methylphenidat (S6.b)	TUE (SAIDS)	-
Deutscher Leichathletik-Verband	Art. 2.2 NADC	09.2023	Wettkampfkontrolle	Infusion (M2.2)	laufendes Verfahren	-
Deutscher Leichathletik-Verband	Art. 2.1 NADC	10.2023	Wettkampfkontrolle	Triamcinolonacetonid (S9.)	laufendes Verfahren	-
Deutscher Ringer-Bund	Art. 2.1 NADC	11.2023	Wettkampfkontrolle	Methasterone (S1.1), Oxymetholon (S1.1)	3 Jahre Sperre	Strafanzeige
Deutscher Volleyball Verband	Art. 2.1 NADC	10.2023	Wettkampfkontrolle	Methylphenidat (S6.b)	TUE (FINCIS)	-

Testing Authority [10] Sonstige

Nationaler Verband (NF)	Verstoß gegen	Monat des Verstoßes	Kontrollart	Substanz bzw. Methode	Sanktion	Strafrechtliche Ermittlungen
Athletics Integrity Unit (AIU)	Art. 2.1 NADC	07.2023	Wettkampfkontrolle	Methylphenidat (S6.b)	Retro-TUE (AIU)	-
BBBOC / UKAD	Art. 2.1 NADC	06.2023	Wettkampfkontrolle	Metandienone (S1.1)	laufendes Verfahren	Strafanzeige
European Olympic Committees / ITA	Art. 2.1 NADC	06.2023	Wettkampfkontrolle	Dorzolamid (S5.)	Einstellung	-
Federation Equestre Internationale / ITA	Art. 2.1 NADC	05.2023	Wettkampfkontrolle	Modafinil (S6.a)	TUE (IF)	-
Fédération Internationale du Sport Universitaire / ITA	Art. 2.1 NADC	10.2023	Wettkampfkontrolle	Methylphenidat (S6.b)	TUE	-
German Armwrestling Federation	Art. 2.1 NADC	08.2023	Wettkampfkontrolle	Stanozolol (S1.1)	laufendes Verfahren	Strafanzeige
German Natural Bodybuilding Federation	Art. 2.1 NADC	03.2023	Wettkampfkontrolle	Stanozolol (S1.1)	Lebenslange Sperre	Strafanzeige

Nationaler Verband (NF)	Verstoß gegen	Monat des Verstoßes	Kontrollart	Substanz bzw. Methode	Sanktion	Strafrechtliche Ermittlungen
International Blind Sports Federation (IBSA)	Art. 2.1 NADC	08.2023	Wettkampfkontrolle	Brinzolamid (S5.)	laufendes Verfahren	-
International Federation of Bodybuilding & Fitness	Art. 2.1 NADC	11.2023	Wettkampfkontrolle	Drostanolon (S1.1)	laufendes Verfahren	Strafanzeige
International Federation of Bodybuilding & Fitness	Art. 2.1 NADC	11.2023	Wettkampfkontrolle	Metandienon (S1.1), Clenbuterol (S1.1), Torasemid (S5.)	laufendes Verfahren	Strafanzeige
International Federation of Bodybuilding & Fitness	Art. 2.1 NADC	11.2023	Wettkampfkontrolle	Metandienon (S1.1), Anastrozol (S4.1), Dehydrochlormethyltestosteron (S1.1)	laufendes Verfahren	Strafanzeige
International Powerlifting Federation / CCES	Art. 2.1 NADC	03.2023	Wettkampfkontrolle	Methasteron (S1.1), Dehydrochlormethyltestosteron (S1.1)	3 Jahre Sperre	Strafanzeige
IRONMAN / ITA	Art. 2.1 NADC	08.2023	Wettkampfkontrolle	Triamcinolonacetonid (S9.)	Retro-TUE (IRONMAN)	-

Atypical Findings (ATF)

Nationaler Verband (NF)	Verstoß gegen	Monat des Verstoßes	Kontrollart	Substanz bzw. Methode	Sanktion	Strafrechtliche Ermittlungen
Bob-und Schlittenverband für Deutschland	Art. 2.1 NADC	08.2023	Trainingskontrolle	Nandrolon (19-Nortestosteron) (S1.1)	kein Dopingverstoß	-
Bundesverband Deutscher Gewichtheber	Art. 2.1 NADC	08.2023	Trainingskontrolle	Boldenon (S1.1)	kein Dopingverstoß	-
Bundesverband Deutscher Gewichtheber	Art. 2.1 NADC	08.2023	Trainingskontrolle	Boldenon (S1.1)	kein Dopingverstoß	-
Bundesverband Deutscher Kraftdreikämpfer	Art. 2.1 NADC	05.2023	Wettkampfkontrolle	Boldenon (S1.1)	kein Dopingverstoß	-
Bundesverband Deutscher Kraftdreikämpfer	Art. 2.1 NADC	07.2023	Wettkampfkontrolle	Boldenon (S1.1)	kein Dopingverstoß	-
Bundesverband Deutscher Kraftdreikämpfer	Art. 2.1 NADC	07.2023	Wettkampfkontrolle	Boldenon (S1.1)	kein Dopingverstoß	-
Bundesverband Deutscher Kraftdreikämpfer	Art. 2.1 NADC	11.2023	Trainingskontrolle	Boldenon (S1.1)	kein Dopingverstoß	-
Deutsche Eislauf-Union	Art. 2.1 NADC	12.2023	Wettkampfkontrolle	Erythropoetine (EPO) (S2.1)	Retro-TUE	
Deutscher Leichtathletik-Verband / *Athletics Integrity Unit* (AIU)	Art. 2.1 NADC	04.2023	Wettkampfkontrolle	Erythropoetine (EPO) (S2.1)	Weiterleitung	-
Deutscher Leichtathletik-Verband / *Athletics Integrity Unit* (AIU)	Art. 2.1 NADC	09.2023	Trainingskontrolle	Clenbuterol (S1.2)	laufendes Verfahren	Strafanzeige
Deutsche Reiterliche Vereinigung (Human)	Art. 2.1 NADC	04.2023	Trainingskontrolle	Clenbuterol (S1.2)	kein Dopingverstoß	-

In 2023 abgeschlossene Fälle aus den Vorjahren (vgl. Jahresbericht 2022)

Testing Authority [10] NADA (Deutsche Athlet*innen)

Nationaler Verband (NF)	Verstoß gegen	Monat des Verstoßes	Kontrollart	Substanz bzw. Methode	Sanktion	Strafrechtliche Ermittlungen
American Football Verband Deutschland	Art. 2.1 NADC	10.2022	Wettkampfkontrolle	Drostanolon (S1.1)	4 Jahre Sperre	Strafanzeige
Bund Deutscher Radfahrer	Art. 2.4 NADC	Div.	Sonstige	-	2 Jahre Sperre	-
Bund Deutscher Radfahrer	Art. 2.4 NADC	Div.	Sonstige	-	laufendes Verfahren	-
Bundesverband Deutscher Kraftdreikämpfer	Art. 2.1 NADC	11.2021	Wettkampfkontrolle	Testosteron (S1.1)	4 Jahre Sperre	Strafanzeige
Deutscher Basketball Bund	Art. 2.4 NADC	Div.	Sonstige	-	laufendes Verfahren	-
Deutscher Boxssport-Verband	Art. 2.4 NADC	Div.	Sonstige	-	laufendes Verfahren	-
Deutscher Boxssport-Verband	Art. 2.4 NADC	Div.	Sonstige	-	laufendes Verfahren	-
Deutscher Eishockey-Bund	Art. 2.1 NADC	01.2022	Trainingskontrolle	Testosteron (S1.1)	laufendes Verfahren	Strafanzeige
Deutscher Motor Sport Bund	Art. 2.1 NADC	08.2022	Wettkampfkontrolle	Clenbuterol (S1.2)	laufendes Verfahren	Inform. Mitteilung
Deutscher Schwimm-Verband	Art. 2.1 NADC	11.2021	Wettkampfkontrolle	Testosteron (S1.1)	2 Jahre Sperre	Strafanzeige

10) *Testing Authority* = Organisation, verantwortlich für die Durchführung von Dopingkontrollen . Sonstige = Diese Tatbestände sind außerhalb einer Dopingkontrolle festgestellt worden.

kein Dopingverstoß = kein objektiver Tatbestand gegeben . x = Strafanzeige . IF = *International Federation*

Testing Authority [10] NADA (Ausländische Athlet*innen)

Nationaler Verband (NF)	Verstoß gegen	Monat des Verstoßes	Kontrollart	Substanz bzw. Methoden	Sanktion	Strafrechtliche Ermittlungen
Bundesverband Deutscher Gewichtheber	Art. 2.1 NADC	10.2022	Wettkampfkontrolle	Meldonium (S4.4)	4 Jahre Sperre	Strafanzeige
Bundesverband Deutscher Gewichtheber	Art. 2.1 NADC	10.2022	Wettkampfkontrolle	4-Methylpentan-2-amin (DMBA) (S6.b), Cocain (S6.a)	2 Jahre Sperre	Strafanzeige
Deutscher Fußball-Bund	Art. 2.1 NADC	09.2022	Trainingskontrolle	Erythropoetin (EPO) (S2.1)	laufendes Verfahren	Strafanzeige
Deutscher Leichtathletik-Verband / *Athletics Integrity Unit* (AIU)	Art. 2.1 NADC	04.2022	Wettkampfkontrolle	Triamcinolonacetonid (S9.)	18 Monate Sperre	Strafanzeige

Testing Authority [10] Sonstige

Nationaler Verband (NF)	Verstoß gegen	Monat des Verstoßes	Kontrollart	Substanz bzw. Methoden	Sanktion	Strafrechtliche Ermittlungen
German Natural Bodybuilding Federation	Art. 2.1 NADC	10.2022	Wettkampfkontrolle	Heptaminol (S6.), Octodrin (S6.)	2 Jahre Sperre	Strafanzeige
International Weightlifing Federation / ITA	Art. 2.1 NADC	09.2021	Wettkampfkontrolle	Dehydrochlormethyltestosteron (S1.1)	laufendes Verfahren	Strafanzeige
World Baseball Softball Confederation / ITA	Art. 2.1 NADC	09.2022	Wettkampfkontrolle	Tetrahydrocannabinol (THC) (S8.)	laufendes Verfahren	Strafanzeige
World Baseball Softball Confederation / ITA	Art. 2.1 NADC	09.2022	Wettkampfkontrolle	Amfetamin (S6a.)	laufendes Verfahren	Strafanzeige
World Rowing / ITA	Art. 2.1 NADC	09.2022	Wettkampfkontrolle	Dorzolamid (S5.)	laufendes Verfahren	-

10) *Testing Authority* = Organisation, verantwortlich für die Durchführung von Dopingkontrollen . Sonstige = Diese Tatbestände sind außerhalb einer Dopingkontrolle festgestellt worden.

Meldepflicht- & Kontrollversäumnisse 2023 nach Verbänden

Meldepflicht- und Kontrollversäumnisse nach Verbänden	
Bund Deutscher Radfahrer	10
Bob- und Schlittenverband für Deutschland	14
Bundesverband Deutscher Gewichtheber	4
Bundesverband Deutscher Kraftdreikämpfer	11
Deutscher Alpenverein	9
Deutscher Badminton-Verband	3
Deutscher Basketball Bund	11
Deutscher Baseball und Softball Verband	12
Deutscher Behindertensportverband	5
Deutscher Boxsport-Verband	19
Deutscher Curling-Verband	3
Deutscher Eishockey-Bund	12
Deutsche Eisschnellauf-Gemeinschaft	6
Deutsche Eislauf-Union	2
Deutscher Fechter-Bund	4
Deutscher Fußball-Bund	9
Deutscher Handballbund	8
Deutscher Hockey-Bund	8
Deutscher Judo-Bund	6
Deutscher Ju-Jutsu-Verband	1
Deutscher Karate-Verband	27

Meldepflicht- und Kontrollversäumnisse nach Verbänden	
Deutsche Lebens-Rettungs-Gesellschaft	3
Deutscher Leichtathletik-Verband	47
Deutsche Reiterliche Vereinigung	4
Deutscher Ringer-Bund	4
Deutscher Ruderverband	13
Deutscher Rugby-Verband	1
Deutscher Schwimm-Verband	10
Deutscher Segler-Verband	2
Deutscher Skiverband	20
Deutscher Squash Verband	3
Deutsche Taekwondo Union	1
Deutscher Tennis Bund	13
Deutscher Turner-Bund	6
Deutscher Tischtennis-Bund	3
Deutscher Tanzsportverband	4
Deutsche Triathlon Union	8
Deutscher Volleyball-Verband	27
Deutscher Wasserski- und Wakeboardverband	1
Snowboard Verband Deutschland	1
Verband Deutscher Sporttaucher	3
Insgesamt	**358**

Genehmigte TUE-Anträge 2023 nach Verbänden

Verband	Anzahl erteilter TUE
American Football Verband	1
Bund Deutscher Radfahrer	3
Bundesverband Deutscher Kraftdreikämpfer	4
Deutscher Baseball und Softball Verband	2
Deutscher Basketball Bund	1
Deutscher Behindertensportverband	16
Deutscher Eishockey-Bund	6
Deutsche Eisschnelllauf-Gemeinschaft	1
Deutscher Fußball-Bund	22
Deutscher Gehörlosen-Sportverband	1
Deutscher Handballbund	3
Deutscher Hockey-Bund	3
Deutscher Leichtathletik-Verband	8
Deutscher Ruderverband	2
Deutscher Skiverband	1
Deutscher Schwimmverband	6
Deutsche Triathlon Union	5
Deutscher Tanzsportverband	4
Deutscher Turner-Bund	1
Deutscher Volleyball-Verband	5
Verband Deutscher Sporttaucher	1
Insgesamt	**96**

2023

IN BILDERN